



# แผนพัฒนาท้องถิ่น

พ.ศ. ๒๕๖๖ - ๒๕๗๐  
เทศบาลตำบลละหานทราย



## Local Development Plan

จัดทำโดย กองยุทธศาสตร์และงบประมาณ  
เทศบาลตำบลละหานทราย  
อำเภอละหานทราย  
จังหวัดบุรีรัมย์



ประกาศเทศบาลตำบลละหานทราย  
เรื่อง ประกาศใช้แผนพัฒนาท้องถิ่น (พ.ศ.๒๕๖๖ - ๒๕๗๐)  
ของเทศบาลตำบลละหานทราย

\*\*\*\*\*

ด้วยเทศบาลตำบลละหานทราย ได้ดำเนินการจัดทำแผนพัฒนาท้องถิ่น (พ.ศ.๒๕๖๖-๒๕๗๐) โดยได้รับความเห็นชอบจากคณะกรรมการพัฒนาเทศบาลตำบลละหานทราย เมื่อวันที่ ๒๖ ตุลาคม ๒๕๖๔ และนายกเทศมนตรีตำบลละหานทราย ได้อนุมัติแผนพัฒนาท้องถิ่น (พ.ศ.๒๕๖๕-๒๕๗๐) เสร็จเรียบร้อยแล้ว ตามระเบียบกระทรวงมหาดไทย ว่าด้วยการจัดทำแผนพัฒนาขององค์กรปกครองส่วนท้องถิ่น พ.ศ.๒๕๔๘ แก้ไขเพิ่มเติม (ฉบับที่ ๓) พ.ศ.๒๕๖๑ ข้อ ๒๒ (๒) (๓)

เพื่อให้เป็นไปตามระเบียบกระทรวงมหาดไทย ว่าด้วยการจัดทำแผนพัฒนาขององค์กรปกครองส่วนท้องถิ่น (ฉบับที่ ๓) พ.ศ.๒๕๖๑ หมวด ๔ จึงประกาศใช้แผนพัฒนาท้องถิ่น (พ.ศ.๒๕๖๖-๒๕๗๐) ของเทศบาลตำบลละหานทราย อำเภอละหานทราย จังหวัดบุรีรัมย์

จึงประกาศมาให้ทราบโดยทั่วกัน

ประกาศ ณ วันที่ ๓๐ ตุลาคม พ.ศ. ๒๕๖๔

(นายสุเมธ เสงยศมาก)

นายกเทศมนตรีตำบลละหานทราย

## ส่วนที่ ๑

### สภาพทั่วไปและข้อมูลพื้นฐานของเทศบาล

สภาพทั่วไปและข้อมูลพื้นฐานของเทศบาลตำบลละหานทราย

❖ **วัตถุประสงค์** เพื่อให้ทราบถึงสภาพโดยทั่ว ๆ ไปของเทศบาลตำบลละหานทราย

❖ **องค์ประกอบ** ประกอบด้วยสภาพทั่วไป ด้านกายภาพ ด้านการเมือง/การปกครอง ด้านประชากร ด้านทางสังคม ด้านระบบบริการพื้นฐาน ด้านระบบเศรษฐกิจ ด้านเศรษฐกิจพอเพียงท้องถิ่น (ด้านการเกษตรและแหล่งน้ำ) ด้านศาสนา ประเพณี วัฒนธรรม ด้านทรัพยากรธรรมชาติ ด้านการเมือง การบริหาร

#### ประวัติความเป็นมาของเทศบาล

เทศบาลตำบลละหานทราย เดิมเป็นการปกครองส่วนท้องถิ่นรูปแบบสุขาภิบาลมาก่อน มีสำนักงานตั้งอยู่บนที่ว่าการอำเภอละหานทราย ซึ่งเรียกว่า “สุขาภิบาลละหานทราย” จัดตั้งครั้งแรกเมื่อวันที่ ๓๑ สิงหาคม พ.ศ. ๒๕๑๔ ตามประกาศกระทรวงมหาดไทย ในราชกิจจานุเบกษา เล่ม ๘๘ ตอนที่ ๑๐๙ หน้า ๒๗๙๗ ลงวันที่ ๑๒ ตุลาคม พ.ศ. ๒๕๑๔ และต่อมามีพระราชบัญญัติเปลี่ยนแปลงฐานะของสุขาภิบาลเป็นเทศบาล พุทธศักราช ๒๕๔๒ จัดตั้งเทศบาลตำบล ซึ่งประกาศในราชกิจจานุเบกษา ฉบับกฤษฎีกา เล่ม ๑๑๖ ตอนที่ ๙ก ลงวันที่ ๒๔ กุมภาพันธ์ พ.ศ. ๒๕๔๒ เป็นผลให้สุขาภิบาลละหานทราย เปลี่ยนแปลงฐานะเป็นเทศบาลตำบลละหานทราย ตั้งแต่วันที่ ๒๕ พฤษภาคม พ.ศ. ๒๕๔๒ และในปัจจุบันเทศบาลตำบลละหานทราย มีอาคารสำนักงานเป็นของตนเอง เพื่อให้ ประชาชนในเขต เทศบาลที่มาติดต่อราชการและขอรับบริการด้านต่างๆ ได้ด้วยความสะดวก ซึ่งสำนักงานดังกล่าวตั้งอยู่ที่เลขที่ ๔๙๙ หมู่ที่ ๘ ถนนละหานทราย - บ้านกรวด ตำบลละหานทราย อำเภอละหานทราย จังหวัดบุรีรัมย์



ดวงตราสัญลักษณ์ประจำเทศบาลตำบลละหานทราย เป็นตรา “เนื้อทรายยืนใต้ต้นไม้ใหญ่ริมฝั่งน้ำที่ล้อมรอบด้วยป่าไม้และขุนเขา ซึ่งแสดงถึงความอุดมสมบูรณ์ด้วยพืชพรรณธัญญาหารและสัตว์ป่าแวดล้อมไปด้วยธรรมชาติอันอุดมสมบูรณ์และร่มรื่น”

## ๑. ด้านกายภาพ

### ๑.๑ ที่ตั้งของเทศบาลตำบลละหานทราย

เทศบาลตำบลละหานทราย อำเภอละหานทราย จังหวัดบุรีรัมย์ ตั้งอยู่ในตัวอำเภอละหานทราย อยู่ตอนล่างสุดของจังหวัดบุรีรัมย์ ห่างจากศาลากลางจังหวัดประมาณ ๙๙ กิโลเมตร และห่างจากกรุงเทพมหานคร โดยทางรถยนต์ประมาณ ๓๘๗ กิโลเมตร

### ๑.๒ ลักษณะภูมิประเทศ

เทศบาลตำบลละหานทราย มีพื้นที่รับผิดชอบทั้งหมด ๙.๓๔๖ ตารางกิโลเมตร หรือประมาณ ๕,๘๔๑ ไร่ คิดเป็นร้อยละ ๐.๗๕ ของพื้นที่อำเภอละหานทราย ลักษณะภูมิประเทศตั้งอยู่บนพื้นที่เนินลาดเอียง สูงต่ำสลับกันไปโดยส่วนใหญ่มีลักษณะพื้นที่สูงด้านทิศตะวันออกแล้วค่อยลาดเอียงไปยังพื้นที่ต่ำด้านทิศตะวันตก มีคลองน้ำไหลผ่าน ๒ สาย คือคลองน้ำละหานทรายด้านทิศเหนือไหลผ่านหมู่ที่ ๑๑(นอกเขต) หมู่ที่ ๒ หมู่ที่ ๗ หมู่ที่ ๑ หมู่ที่ ๓ และไหลไปรวมกันที่อ่างเก็บน้ำหนองละหานทราย หมู่ที่ ๔ คลองน้ำละหานทรายด้านทิศใต้ ไหลผ่าน หมู่ที่ ๙ (นอกเขต) หมู่ที่ ๑๐ หมู่ที่ ๘ หมู่ที่ ๑ หมู่ที่ ๖ และไหลไปรวมกันที่อ่างเก็บน้ำหนองละหานทราย หมู่ที่ ๔ แต่ปัจจุบันแนวร่องน้ำได้ตื้นเขินและมีการบุกรุกจึงทำให้แนวคลองน้ำละหานทรายไม่ชัดเจน

### ๑.๓ ลักษณะภูมิอากาศ

#### อุณหภูมิ

อุณหภูมิสูงสุด	๔๐ องศาเซลเซียส	ต่ำสุด	๑๘ องศาเซลเซียส
เดือน มี.ค.- มิ.ย.	อุณหภูมิประมาณ	๓๘	องศาเซลเซียส
เดือน ก.ค.-ต.ค.	อุณหภูมิประมาณ	๓๕	องศาเซลเซียส
เดือน พ.ย.-ก.พ.	อุณหภูมิประมาณ	๒๕	องศาเซลเซียส

**ปริมาณน้ำฝน** (ที่มา : สถานีอุตุนิยมวิทยานางรอง อ.นางรอง จังหวัดบุรีรัมย์ ข้อมูล ๒๐ มีนาคม ๒๕๖๔)

ปริมาณน้ำฝนรวมทั้งปี ๑,๓๕๗.๙ มิลลิเมตร จำนวนวันฝนตก ๙๑ วัน

**ความชื้นสัมพัทธ์** (ที่มา : สถานีอุตุนิยมวิทยานางรอง อ.นางรอง จังหวัดบุรีรัมย์ ข้อมูล ๒๐ มีนาคม ๒๕๖๔)

ความชื้นสัมพัทธ์เฉลี่ยทั้งปีประมาณ ๗๖.๙๒ เปอร์เซ็นต์ โดยในเดือนตุลาคม มีความชื้นสัมพัทธ์สูงสุดเฉลี่ย ๙๖.๕๕ เปอร์เซ็นต์ และในเดือนมีนาคม ความชื้นสัมพัทธ์ต่ำสุดเฉลี่ย ๔๓.๕๕ เปอร์เซ็นต์

### ๑.๔ ลักษณะของดิน

#### ลักษณะการใช้ที่ดิน

ลักษณะการใช้ที่ดินของราษฎรในเขตเทศบาลตำบลละหานทราย สามารถแบ่งประเภทการใช้ที่ดินและสัดส่วนการใช้ ดังนี้

๑. ที่ดินประเภทพาณิชยกรรมและที่อยู่อาศัยหนาแน่น มีพื้นที่อยู่ใจกลางเขตเทศบาล มีสาธารณูปโภคและสาธารณูปการพร้อมเพียง เป็นชุมชนที่อยู่อาศัยหนาแน่นและเขตการพาณิชยกรรม คิดเป็นร้อยละ ๑๕ ของพื้นที่ทั้งหมด

๒. ที่ดินประเภทที่อยู่อาศัยเป็นหมู่บ้านหรือชุมชนที่อยู่อาศัยรวมกัน มีสาธารณูปโภคและสาธารณูปการที่เพียงพอ คิดเป็นร้อยละ ๕๕ ของพื้นที่ทั้งหมด

๓. ที่ดินเกษตรกรรม เป็นที่ดินที่ใช้ประโยชน์เพื่อการเกษตรกรรม หรือเกี่ยวข้องการกับเกษตร เป็นส่วนใหญ่ คิดเป็นร้อยละ ๒๐ ของพื้นที่ทั้งหมด

๔. ที่ดินที่สาธารณะ เป็นพื้นที่สาธารณะที่ประชาชนใช้ประโยชน์ร่วมกัน เช่น สวนสาธารณะ ห้วย สระน้ำ หรือที่สาธารณะประโยชน์อื่น ๆ คิดเป็นร้อยละ ๕ ของพื้นที่ทั้งหมด

๕. ที่ดินที่เป็นที่ตั้งของส่วนราชการ สถาบันการศึกษา ศาสนสถาน คิดเป็นร้อยละ ๕ ของพื้นที่ทั้งหมด

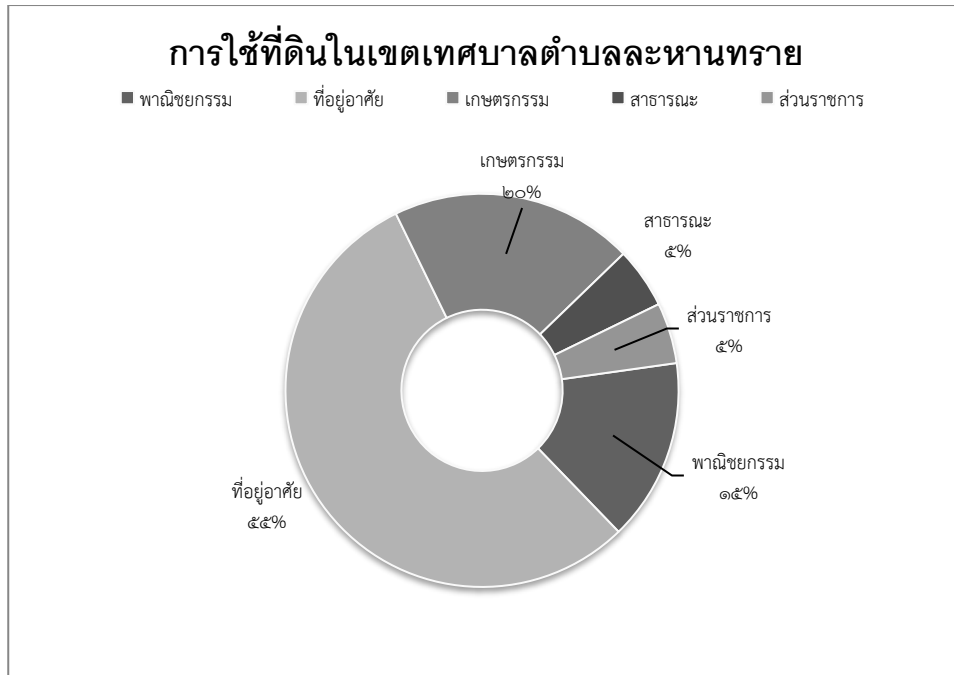

## ๒. ด้านการเมือง/การปกครอง

### ๒.๑ เขตการปกครอง

#### อาณาเขตติดต่อ

เทศบาลตำบลละหานทราย มีอาณาเขตติดต่อตามประกาศกระทรวงมหาดไทย ในราชกิจจานุเบกษา เล่ม ๘๘ ตอนที่ ๑๐๙ หน้า ๒๗๙๗ ลงวันที่ ๑๒ ตุลาคม พ.ศ.๒๕๑๔ ดังนี้

อาศัยอำนาจตามความในมาตรา ๕ แห่งพระราชบัญญัติสุขาภิบาล พ.ศ. ๒๔๙๕ จึงให้ยกฐานะท้องถิ่นบางส่วนของตำบลละหานทราย อำเภอละหานทราย จังหวัดบุรีรัมย์ จัดตั้งเป็นสุขาภิบาล มีชื่อว่า “สุขาภิบาลละหานทราย อำเภอละหานทราย จังหวัดบุรีรัมย์” และให้มีเขต ดังต่อไปนี้

#### ๒ ด้านเหนือ

ตั้งแต่หลักเขตที่ ๑ ซึ่งตั้งอยู่ตรงหลักเขตป่าสงวนแห่งชาติที่  $\frac{28}{2}$  เลียบตามแนวเขตป่าสงวนแห่งชาติไปทางทิศตะวันออกเฉียงใต้ ถึงหลักเขตที่ ๒ ซึ่งตั้งอยู่ตรงหลักเขตป่าสงวนแห่งชาติที่  $\frac{24}{2}$

จากหลักเขตที่ ๒ เลียบตามแนวเขตป่าสงวนแห่งชาติไปทางทิศตะวันตกเฉียงใต้ ถึงหลักเขตที่ ๓ ซึ่งตั้งอยู่ตรงหลักเขตป่าสงวนแห่งชาติที่  $\frac{23}{2}$

จากหลักเขตที่ ๓ เลียบตามแนวเขตป่าสงวนแห่งชาติไปทางทิศตะวันออกเฉียงใต้ ถึงหลักเขตที่ ๔ ซึ่งตั้งอยู่ตรงหลักเขตป่าสงวนแห่งชาติที่  $\frac{22}{2}$

จากหลักเขตที่ ๔ เลียบตามแนวเขตป่าสงวนแห่งชาติไปทางทิศตะวันออกเฉียงเหนือ ถึงหลักเขตที่ ๕ ซึ่งตั้งอยู่ตรงหลักเขตป่าสงวนแห่งชาติที่  $\frac{18}{2}$

จากหลักเขตที่ ๕ เลียบตามแนวเขตป่าสงวนแห่งชาติไปทางทิศใต้ ถึงหลักเขตที่ ๖ ซึ่งตั้งอยู่ตรงหลักเขตป่าสงวนแห่งชาติที่  $\frac{17}{2}$

จากหลักเขตที่ ๖ เลียบตามแนวเขตป่าสงวนแห่งชาติไปทางทิศตะวันออกเฉียงเหนือ ถึงหลักเขตที่ ๗ ซึ่งตั้งอยู่ตรงหลักเขตป่าสงวนแห่งชาติที่  $\frac{13}{2}$

จากหลักเขตที่ ๗ เลียบตามแนวเขตป่าสงวนแห่งชาติไปทางทิศตะวันออกเฉียงเหนือ ถึงหลักเขตที่ ๘ ซึ่งตั้งอยู่ตรงหลักเขตป่าสงวนแห่งชาติที่  $\frac{12}{1}$

จากหลักเขตที่ ๘ ตรงไปทางทิศตะวันออกเฉียงใต้ ถึงหลักเขตที่ ๙ ซึ่งตั้งอยู่ตรงหลักเขตป่าสงวนแห่งชาติที่  $\frac{12}{1}$

### ๒ ด้านตะวันออก

จากหลักเขตที่ ๙ เลียบตามแนวเขตป่าสงวนแห่งชาติไปทางทิศตะวันตกเฉียงใต้ ถึงหลักเขตที่ ๑๐ ซึ่งตั้งอยู่ตรงหลักเขตป่าสงวนแห่งชาติที่  $\frac{13}{1}$

จากหลักเขตที่ ๑๐ ตรงไปทางทิศใต้ ถึงหลักเขตที่ ๑๑ ซึ่งตั้งอยู่ตรงหลักเขตป่าสงวนแห่งชาติที่  $\frac{16}{1}$

จากหลักเขตที่ ๑๑ เลียบตามแนวเขตป่าสงวนแห่งชาติไปทางทิศตะวันตกเฉียงใต้ ถึงหลักเขตที่ ๑๒ ซึ่งตั้งอยู่ตรงหลักเขตป่าสงวนแห่งชาติที่  $\frac{19}{1}$

### ๒ ด้านใต้

จากหลักเขตที่ ๑๒ เลียบตามแนวเขตป่าสงวนแห่งชาติไปทางทิศตะวันตกเฉียงเหนือ ถึงหลักเขตที่ ๑๓ ซึ่งตั้งอยู่ตรงหลักเขตป่าสงวนแห่งชาติที่  $\frac{20}{1}$

จากหลักเขตที่ ๑๓ ตรงไปทางทิศตะวันตกเฉียงเหนือ ถึงหลักเขตที่ ๑๔ ซึ่งตั้งอยู่ริมทางหลวงจังหวัด หมายเลข ๒๑๑๙ ตอนละหานทราย - บ้านหนองน้ำขุ่นปากใต้ริมลำจังหันฝั่งตะวันออก

### ๒ ด้านตะวันตก

จากหลักเขตที่ ๑๔ ตรงไปทางทิศเหนือบรรจบหลักเขตที่ ๑



# แผนที่เทศบาลตำบลทราย

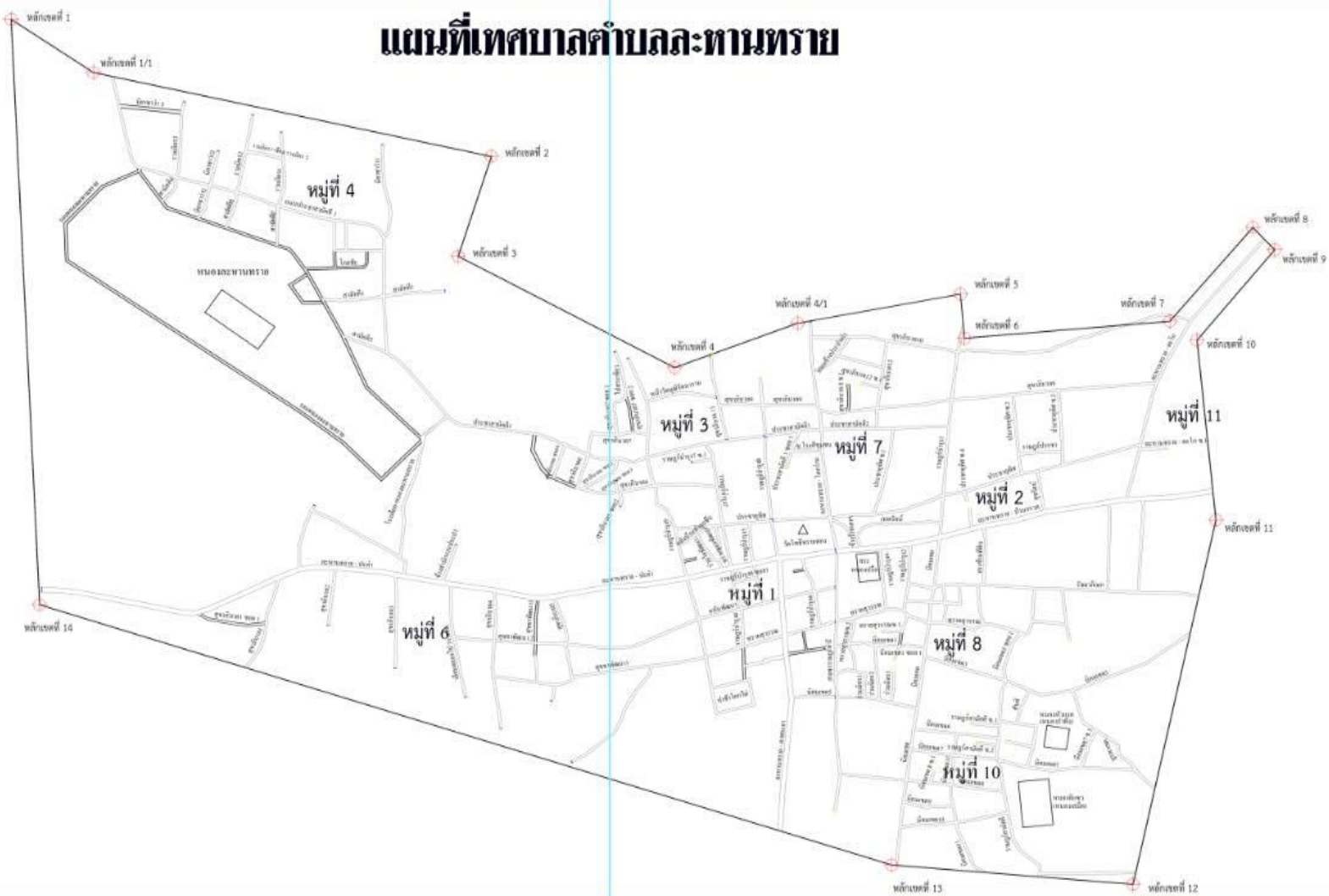

เทศบาลตำบลละหานทราย มีพื้นที่ ๙.๓๔๖ ตารางกิโลเมตร ครอบคลุมพื้นที่บางส่วนของตำบล ละหานทราย จำนวน ๘ หมู่บ้าน ได้แก่หมู่ที่ ๑,๒,๓,๔,๖,๗,๘,๑๐ และบางส่วนของหมู่ที่ ๑๑ แบ่งเป็นชุมชนย่อย จำนวน ๑๗ ชุมชน ดังนี้

ชุมชนที่ ๑.	ชุมชนวัดโพธิ์ทรายทอง	หมู่ที่ ๑
ชุมชนที่ ๒.	ชุมชนละหานทราย	หมู่ที่ ๑
ชุมชนที่ ๓.	ชุมชนตลาดสด	หมู่ที่ ๑
ชุมชนที่ ๔.	ชุมชนโคกเก่า	หมู่ที่ ๒
ชุมชนที่ ๕.	ชุมชนคุ้มถ่าน	หมู่ที่ ๒ , หมู่ที่ ๑๑ บางส่วน
ชุมชนที่ ๖.	ชุมชนโคกจิวเหนือ	หมู่ที่ ๓
ชุมชนที่ ๗.	ชุมชนโคกจิวใต้	หมู่ที่ ๓
ชุมชนที่ ๘.	ชุมชนสะเดา	หมู่ที่ ๔
ชุมชนที่ ๙.	ชุมชนสนวน	หมู่ที่ ๔
ชุมชนที่ ๑๐.	ชุมชนโคกจำปี	หมู่ที่ ๖
ชุมชนที่ ๑๑.	ชุมชนโรงงาน	หมู่ที่ ๗
ชุมชนที่ ๑๒.	ชุมชนโรงเตา	หมู่ที่ ๗
ชุมชนที่ ๑๓.	ชุมชนหนองปรือเหนือ	หมู่ที่ ๘
ชุมชนที่ ๑๔.	ชุมชนหนองปรือใต้	หมู่ที่ ๘
ชุมชนที่ ๑๕.	ชุมชนชลประทานเหนือ	หมู่ที่ ๑๐
ชุมชนที่ ๑๖.	ชุมชนชลประทานใต้	หมู่ที่ ๑๐

ซึ่งชุมชนเหล่านี้ เรียกว่าชุมชนย่อยเพื่อการพัฒนา มีรูปแบบการบริหารชุมชนโดย คณะกรรมการ ชุมชน ชุมชนละ ๙ คน ซึ่งประกอบด้วย ประธาน รองประธาน เลขานุการ และกรรมการอื่นอีก ชุมชนละ ๖ คน

**คณะกรรมการชุมชน** สรรพมาโดยการเลือกตั้งของประชาชนในชุมชน ซึ่งเป็นการส่งเสริมให้ ประชาชนได้เข้ามามีส่วนร่วมในการปกครอง ป้องกัน แก้ไขปัญหาและพัฒนาชุมชนของตนเองตามระบอบ ประชาธิปไตย คณะกรรมการชุมชนที่ได้รับการคัดเลือกจากประชาชนในชุมชนนั้น มีจำนวนทั้งหมด ๙ คน และให้คณะกรรมการชุมชนที่ได้รับเลือกตั้งเป็นคณะกรรมการชุมชน เลือกประธานกรรมการชุมชน ๑ คน รองประธานกรรมการชุมชน ๑ คน และกรรมการฝ่ายต่างๆจำนวน ๗ ฝ่าย พร้อมแบ่งหน้าที่รับผิดชอบ ดังนี้

๑. ประธานคณะกรรมการชุมชน ทำหน้าที่
  - เป็นผู้นำในการดำเนินการต่างๆ ในชุมชน
  - เป็นประธานการประชุมกรรมการชุมชน
  - เป็นผู้ประสานงานในคณะกรรมการชุมชน ฯลฯ
๒. รองประธานคณะกรรมการชุมชน ทำหน้าที่
  - ปฏิบัติหน้าที่แทนประธานกรรมการชุมชนในกรณีที่ประธานไม่อยู่หรือไม่สามารถปฏิบัติหน้าที่ได้
๓. เลขานุการชุมชน ทำหน้าที่
  - นัดประชุมและจัดระเบียบวาระการประชุมคณะกรรมการชุมชน จัดบันทึกรายงาน การประชุมเสนอที่ประชุม และหน่วยงานที่เกี่ยวข้อง จัดเก็บข้อมูลและดูแลเอกสาร ของคณะกรรมการชุมชน

๔. กรรมการฝ่ายปกครอง ทำหน้าที่
  - ↳ บำบัดทุกข์ บำรุงสุข
  - ↳ ดูแลชุมชนให้เป็นไปตามกฎหมาย ขนบธรรมเนียมประเพณี และนโยบายส่วนรวมของชาติ
๕. กรรมการฝ่ายป้องกันและรักษาความสงบเรียบร้อย ทำหน้าที่
  - ↳ ดูแลความสงบเรียบร้อยในชุมชน
  - ↳ ช่วยเหลือดูแลและระมัดระวังในการป้องกันภัยต่างๆ
๖. กรรมการฝ่ายคลัง ทำหน้าที่
  - ↳ จัดการเกี่ยวกับการคลังและทรัพย์สินของชุมชน
๗. กรรมการฝ่ายสวัสดิการสังคม ทำหน้าที่
  - ↳ จัดสวัสดิการของประชาชน
  - ↳ สงเคราะห์ผู้ยากจน/ผู้ประสพภัยธรรมชาติตามความจำเป็น
๘. กรรมการฝ่ายสาธารณสุข ทำหน้าที่
  - ↳ การรักษาพยาบาล / ดูแลส่งเสริมอนามัย
  - ↳ การป้องกันโรค / การวางแผนครอบครัว
  - ↳ การสุขาภิบาลและสิ่งแวดล้อม
๙. กรรมการฝ่ายการศึกษา ทำหน้าที่
  - ↳ การศึกษา
  - ↳ กิจกรรมเยาวชน / การกีฬา
  - ↳ กิจกรรมศาสนา ประเพณี
  - ↳ การพักผ่อนหย่อนใจ
๑๐. กรรมการฝ่ายพัฒนา ทำหน้าที่
  - ↳ การวางโครงการและแผนการดำเนินการพัฒนาและส่งเสริมอาชีพของประชาชน
  - ↳ การขอความช่วยเหลือจากหน่วยงานราชการ องค์กรเอกชน เพื่อปฏิบัติงานตามโครงการ
  - ↳ การแก้ไขปัญหา อุปสรรค ข้อขัดข้องในการพัฒนาชุมชน

## ๒.๒ การเลือกตั้ง

จำนวนผู้มีสิทธิเลือกตั้ง ข้อมูล ณ มีนาคม ๒๕๖๔

หมู่ที่	ชาย	หญิง	รวม
หมู่ที่ ๑	๕๑๘	๕๕๔	๑,๐๗๒
หมู่ที่ ๒	๓๓๐	๓๓๒	๖๖๒
หมู่ที่ ๓	๒๗๕	๓๓๘	๖๑๓
หมู่ที่ ๔	๓๔๐	๓๕๐	๖๙๐
หมู่ที่ ๖	๓๑๒	๓๓๓	๖๔๕
หมู่ที่ ๗	๓๔๒	๓๖๒	๗๐๔
หมู่ที่ ๘	๒๘๗	๒๗๘	๕๖๕
หมู่ที่ ๑๐	๕๗๙	๕๗๖	๑,๑๕๕
หมู่ที่ ๑๑	๓๒	๔๓	๗๕
รวม	๓,๐๑๕	๓,๑๖๖	๖,๑๘๑

เทศบาลตำบลละหานทรายได้มีการจัดการเลือกตั้งนายกเทศมนตรีตำบลละหานทรายและจัดการเลือกตั้งสมาชิกสภาเทศบาลตำบลละหานทราย ขึ้น ดังนี้

✎ การจัดการเลือกตั้งสมาชิกสภาเทศบาลตำบลละหานทราย แทนสมาชิกสภาเทศบาลชุดเดิม ที่หมดวาระลง เมื่อวันที่ ๓๑ มกราคม พ.ศ.๒๕๖๔ โดยแบ่งเขตเลือกตั้งเป็น ๒ เขตเลือกตั้ง สรุปได้ดังนี้

### เขตเลือกตั้งที่ ๑

๑. ผู้มีสิทธิเลือกตั้งในบัญชีรายชื่อผู้มีสิทธิเลือกตั้ง	จำนวน	๓,๐๒๐	คน
๒. ผู้มีสิทธิเลือกตั้งที่มาแสดงตน	จำนวน	๒,๑๑๘	คน
๓. บัตรเลือกตั้งที่เป็นคะแนน	จำนวน	๒,๐๒๕	ใบ
๔. บัตรเลือกตั้งที่ไม่ลงคะแนน	จำนวน	๓๗	ใบ
๕. บัตรเสีย	จำนวน	๕๖	ใบ

### ผลการรวมคะแนนเลือกตั้งเรียงตามลำดับผู้ที่ได้คะแนนสูงสุด

มีผู้ได้รับเลือกตั้งเป็นสมาชิกสภาเทศบาลตำบลละหานทราย เขต ๑ จำนวน ๖ คน จากผู้สมัคร จำนวน ๑๖ คน  
วันเลือกตั้ง ๒๘ มีนาคม ๒๕๖๔

ลำดับที่	ชื่อผู้สมัคร	หมายเลข	ได้คะแนน		ประกาศรับรองผลการเลือกตั้ง ว/ด/ป	ปฏิญาณตนเข้ารับหน้าที่ ว/ด/ป
๑	นายบุญลอย เหลืองสุข	๑	๘๗๔	แปดร้อยเจ็ดสิบสี่คะแนน	๒๒ เมษายน ๒๕๖๔	๗ มิถุนายน ๒๕๖๔
๒	นางสาวสมหมาย สีเทา	๑๓	๘๐๖	แปดร้อยหกคะแนน	๒๒ เมษายน ๒๕๖๔	๗ มิถุนายน ๒๕๖๔
๓	นางปภากร ประมวลมา	๑๔	๗๕๗	เจ็ดร้อยห้าสิบเจ็ดคะแนน	๒๒ เมษายน ๒๕๖๔	๗ มิถุนายน ๒๕๖๔
๔	นายวิทย์ พินิจนาม	๑๖	๗๔๘	เจ็ดร้อยสี่สิบแปดคะแนน	๒๒ เมษายน ๒๕๖๔	๗ มิถุนายน ๒๕๖๔
๕	นางพูน เมฆขุ่ม	๒	๖๙๒	หกร้อยเก้าสิบสองคะแนน	๒๒ เมษายน ๒๕๖๔	๗ มิถุนายน ๒๕๖๔
๖	นายชยพล มอญยาว	๘	๖๕๖	หกร้อยห้าสิบหกคะแนน * จับสลากกับนางสังวาลย์ อ่อนศรี	๒๕ พฤษภาคม ๒๕๖๔	๗ มิถุนายน ๒๕๖๔
๗	นางสังวาลย์ อ่อนศรี	๓	๖๕๖	หกร้อยห้าสิบหกคะแนน	-	-
๘	นางประคอง เป็นนวล	๑๑	๖๕๓	หกร้อยห้าสิบสามคะแนน	-	-
๙	นางม้วย วาบสูงเนิน	๔	๖๓๑	หกร้อยสามสิบเอ็ดคะแนน	-	-
๑๐	นางจำลอง แสนคำ	๑๕	๖๐๓	หกร้อยสามคะแนน	-	-
๑๑	นางนงนุช สะไมทัย	๑๐	๕๖๗	ห้าร้อยหกสิบเจ็ดคะแนน	-	-
๑๒	นางสุขคน พัลวัล	๕	๕๓๓	ห้าร้อยสามสิบสามคะแนน	-	-
๑๓	นายรัชชัย กวางสนธิ	๑๒	๕๐๗	ห้าร้อยเจ็ดคะแนน	-	-
๑๔	นางสาววาริ การะเกษ	๖	๔๖๒	สี่ร้อยหกสิบสองคะแนน	-	-
๑๕	นายแจ่ม สุโขพันธ์	๗	๓๘๖	สามร้อยแปดสิบหกคะแนน	-	-
๑๖	นายลำภา พัลวัล	๙	๓๓๖	สามร้อยสามสิบหกคะแนน	-	-

### เขตเลือกตั้งที่ ๒

๑. ผู้มีสิทธิเลือกตั้งในบัญชีรายชื่อผู้มีสิทธิเลือกตั้ง	จำนวน	๓,๑๕๘	คน
๒. ผู้มีสิทธิเลือกตั้งที่มาแสดงตน	จำนวน	๒,๒๔๑	คน
๓. บัตรเลือกตั้งที่เป็นคะแนน	จำนวน	๒,๐๘๖	ใบ
๔. บัตรเลือกตั้งที่ไม่ลงคะแนน	จำนวน	๔๒	ใบ
๕. บัตรเสีย	จำนวน	๑๑๓	ใบ

**ผลการรวมคะแนนเลือกตั้งเรียงตามลำดับผู้ที่ได้คะแนนสูงสุด**

มีผู้ได้รับเลือกตั้งเป็นสมาชิกสภาเทศบาลตำบลละหานทราย เขต ๒ จำนวน ๖ คน จากผู้สมัคร จำนวน ๑๕ คน  
วันเลือกตั้ง ๒๘ มีนาคม ๒๕๖๔

ลำดับที่	ชื่อผู้สมัคร	หมายเลข	ได้คะแนน		ประกาศรับรองผลการเลือกตั้ง ว/ด/ป	ปฏิญาณตนเข้ารับ หน้าที่ ว/ด/ป
๑	นายสำเภา ลัทธิต	๗	๙๓๖	เก้าร้อยสามสิบหกคะแนน	๒๕ พฤษภาคม ๒๕๖๔	๗ มิถุนายน ๒๕๖๔
๒	นายอดิษฐ์ สุขรัตน์	๑๒	๘๙๘	แปดร้อยเก้าสิบแปดคะแนน	๒๕ พฤษภาคม ๒๕๖๔	๗ มิถุนายน ๒๕๖๔
๓	นางทะเยา เสมารัมย์	๙	๘๔๘	แปดร้อยสี่สิบแปดคะแนน	๒๕ พฤษภาคม ๒๕๖๔	๗ มิถุนายน ๒๕๖๔
๔	นางสาวประภาวีย์ ไชยบุระ	๑๐	๘๔๔	แปดร้อยสี่สิบสี่คะแนน	๒๕ พฤษภาคม ๒๕๖๔	๗ มิถุนายน ๒๕๖๔
๕	นายสุพล สงเมือง	๒	๘๑๗	แปดร้อยสิบเจ็ดคะแนน	๒๒ เมษายน ๒๕๖๔	๗ มิถุนายน ๒๕๖๔
๖	นายกฤติเดช เหลากุล	๔	๗๗๗	เจ็ดร้อยเจ็ดสิบเจ็ดคะแนน	๒๒ เมษายน ๒๕๖๔	๗ มิถุนายน ๒๕๖๔
๗	นายธีระ โสมวงษ์	๖	๗๗๖	เจ็ดร้อยเจ็ดสิบหกคะแนน	-	-
๘	นายมีชัย ไปเจอะ	๑	๗๗๑	เจ็ดร้อยเจ็ดสิบเอ็ดคะแนน	-	-
๙	นางสาวนิตยาพร สาเทียน	๑๑	๗๕๐	หกร้อยห้าสิบคะแนน	-	-
๑๐	นายประเสริฐ ไชยบุระ	๘	๖๙๗	หกร้อยเก้าสิบเจ็ดคะแนน	-	-
๑๑	นางเที่ยง จันทร์ประโคน	๕	๖๕๘	หกร้อยห้าสิบแปดคะแนน	-	-
๑๒	นางสาวศิริณา อินทร์แสง	๓	๖๑๓	หกร้อยสิบสามคะแนน	-	-
๑๓	นายพลวิวัฒน์ แก้วพลงาม	๑๕	๔๘๒	สี่ร้อยแปดสิบสองคะแนน	-	-
๑๔	นายบุญนาค จิตเจริญ	๑๓	๓๐๓	สามร้อยสามคะแนน	-	-
๑๕	นายบุญเฉลิม ณะเกิงผล	๑๔	๑๐๘	หนึ่งร้อยแปดคะแนน	-	-

สรุปการใช้สิทธิลงคะแนนเลือกตั้งสมาชิกสภาเทศบาลตำบลละหานทรายทั้ง ๒ เขต ดังนี้

๑. จำนวนผู้มีสิทธิเลือกตั้งในบัญชีรายชื่อผู้มีสิทธิทั้งหมด	๖,๑๗๘	คน
๒. จำนวนผู้มาใช้สิทธิเลือกตั้ง	๔,๓๕๙	คน คิดเป็นร้อยละ ๗๐.๕๖
๓. จำนวนบัตรดี	๔,๑๑๑	ใบ คิดเป็นร้อยละ ๙๔.๓๑
๔. จำนวนบัตรเสีย	๑๖๙	ใบ คิดเป็นร้อยละ ๓.๘๘
๕. บัตรไม่ประสงค์ลงคะแนน	๗๙	ใบ คิดเป็นร้อยละ ๑.๘๑

☞ วันที่ ๖ สิงหาคม ๒๕๖๔ นายกฤติเดช เหลากุล สมาชิกสภาเทศบาลตำบลละหานทราย เขต ๒ ได้เสียชีวิตลง

**ผลการรวมคะแนนเลือกตั้ง (แทนตำแหน่งที่ว่าง) เรียงตามลำดับผู้ที่ได้คะแนนสูงสุด**

มีผู้ได้รับเลือกตั้งเป็นสมาชิกสภาเทศบาลตำบลละหานทราย เขต ๒ จำนวน ๑ คน จากผู้สมัคร จำนวน ๔ คน  
วันเลือกตั้ง วันที่ ๓ ตุลาคม ๒๕๖๔

ลำดับที่	ชื่อผู้สมัคร	หมายเลข	ได้คะแนน	
๑	นายมีชัย ไปเจอะ	๒	๘๔๐	แปดร้อยสี่สิบ
๒	นายบุญนาค จิตเจริญ	๓	๖๖๘	หกร้อยหกสิบแปด
๓	นายประเสริฐ ไชยบุระ	๑	๑๗๖	หนึ่งร้อยเจ็ดสิบหก
๔	นายชยานันท์ ปานใจนาม	๔	๗๘	เจ็ดสิบแปด

✍ การเลือกตั้งนายกเทศมนตรีตำบลละหานทราย กรณีครบวาระการดำรงตำแหน่ง เมื่อวันที่ ๓๑ มกราคม พ.ศ.๒๕๖๔ นั้น สรุปได้ดังนี้

๑. จำนวนผู้มีสิทธิเลือกตั้งในบัญชีรายชื่อผู้มีสิทธิเลือกตั้ง ๖,๑๘๑ คน
๒. จำนวนบัตรเลือกตั้งที่ได้รับมาทั้งหมด ๖,๒๐๐ ใบ
๓. จำนวนผู้มีสิทธิเลือกตั้งที่มาแสดงตนขอรับบัตรเลือกตั้ง ๔,๓๕๙ ใบ คิดเป็นร้อยละ ๗๐.๕๒
๔. จำนวนบัตรเลือกตั้งที่เป็นคะแนนให้ผู้สมัครรับเลือกตั้ง ๔,๑๐๔ ใบ คิดเป็นร้อยละ ๙๔.๑๕
๕. จำนวนบัตรเลือกตั้งที่ทำเครื่องหมายในช่องไม่ลงคะแนน ๖๓ ใบ คิดเป็นร้อยละ ๑.๕๕
๖. จำนวนบัตรเสีย ๑๙๒ ใบ คิดเป็นร้อยละ ๔.๔๐

ผู้สมัครรับเลือกตั้งได้คะแนนเรียงตามลำดับผลคะแนน ดังนี้

หมายเลขประจำตัวผู้สมัคร	ชื่อผู้สมัคร	ได้คะแนน	
๒	นายสุเมธ เสงยศมาก	๒,๐๗๗	สองพันเจ็ดสิบเจ็ดคะแนน
๑	นางสาวพัชริน ทวีกลาง	๒,๐๒๗	สองพันยี่สิบเจ็ดคะแนน



### ๓. ประชากร

#### ๓.๑ ข้อมูลเกี่ยวกับจำนวนประชากร

เทศบาลตำบลละหานทราย มีประชากรในปัจจุบัน สิ้นสุด ณ มีนาคม ๒๕๖๔ (สำนักงานทะเบียนท้องถิ่นเทศบาลตำบลละหานทราย)

- จำนวนประชากรรวมทั้งสิ้น ๘,๒๕๓ คน แยกเป็น
- จำนวนประชากรชาย ๔,๑๔๑ คน
- จำนวนประชากรหญิง ๔,๑๑๒ คน
- จำนวนบ้านเรือน ๓,๓๘๖ หลังคาเรือน

#### สถิติข้อมูลประชากรในเขตเทศบาลตำบลละหานทราย

(ที่มา : สำนักงานทะเบียนท้องถิ่นเทศบาลตำบลละหานทราย : มีนาคม ๒๕๖๔)

พ.ศ.	จำนวนประชากร (คน)		รวม	จำนวนบ้าน	ความหนาแน่น (คน/ตร.กม.)
	ชาย	หญิง			
๒๕๖๑	๔,๓๒๓	๔,๒๒๒	๘,๕๔๕	๓,๓๕๗	๙๑๔.๒๙
๒๕๖๒	๔,๓๑๖	๔,๒๐๓	๘,๕๑๙	๓,๔๓๗	๙๑๑.๕๑
๒๕๖๓	๔,๒๗๕	๔,๑๙๑	๘,๔๖๖	๓,๖๓๖	๙๐๕.๘๔

## สถิติข้อมูลประชากรในเขตเทศบาลตำบลละหานทราย แยกตามหมู่บ้าน

(ที่มา : สำนักทะเบียนท้องถิ่นเทศบาลตำบลละหานทราย : มีนาคม ๒๕๖๔)

หมู่ที่	พ.ศ. ๒๕๖๑			พ.ศ. ๒๕๖๒			พ.ศ. ๒๕๖๓			พ.ศ. ๒๕๖๔		
	ชาย	หญิง	รวม	ชาย	หญิง	รวม	ชาย	หญิง	รวม	ชาย	หญิง	รวม
๑	๗๔๘	๗๒๙	๑,๔๗๗	๗๒๐	๗๐๗	๑,๔๒๗	๗๑๐	๖๙๙	๑,๔๐๙	๗๐๓	๖๙๔	๑,๓๙๗
๒	๔๗๒	๔๗๑	๙๔๓	๔๔๐	๔๔๐	๘๘๐	๔๓๐	๔๓๘	๘๖๘	๔๒๐	๔๓๕	๘๕๕
๓	๔๑๓	๔๔๘	๘๖๑	๔๑๗	๔๕๒	๘๖๙	๔๐๖	๔๕๑	๘๕๗	๔๐๖	๔๕๑	๘๕๗
๔	๔๗๐	๔๕๘	๙๒๘	๔๖๗	๔๖๓	๙๓๐	๔๖๖	๔๗๑	๙๓๗	๔๖๒	๔๗๑	๙๓๓
๖	๔๕๔	๔๖๑	๙๑๕	๔๔๑	๔๕๓	๘๙๔	๔๒๙	๔๔๑	๘๗๐	๔๒๘	๔๓๙	๘๖๗
๗	๔๖๖	๔๕๔	๙๒๐	๔๖๔	๔๕๕	๙๑๙	๔๕๙	๔๕๓	๙๑๒	๔๖๑	๔๔๗	๙๐๘
๘	๔๐๘	๓๖๔	๗๗๒	๔๐๑	๓๕๗	๗๕๘	๓๙๒	๓๕๓	๗๔๕	๓๙๔	๓๕๖	๗๕๐
๑๐	๘๓๘	๗๘๓	๑,๖๒๑	๘๓๐	๗๘๓	๑,๖๑๓	๘๑๗	๗๗๖	๑,๕๙๓	๘๑๘	๗๗๒	๑,๕๙๐
๑๑	๓๒	๒๘	๖๐	๓๒	๒๖	๕๘	๔๖	๔๐	๘๖	๔๙	๔๒	๙๑
รวม	๔,๓๐๑	๔,๑๙๖	๘,๔๙๗	๔,๒๑๒	๔,๑๓๖	๘,๓๔๘	๔,๑๕๕	๔,๑๒๒	๘,๒๗๗	๔,๑๔๑	๔,๑๑๒	๘,๒๕๓

จากตารางข้างต้นนี้ หมู่บ้านที่มีประชากรมากที่สุดคือ หมู่ที่ ๑๐ มีประชากรทั้งหมด ๑,๕๙๐ คน หมู่บ้านที่มีประชากรน้อยที่สุดคือ หมู่ที่ ๑๑ (เฉพาะในเขตเทศบาล) มีประชากร จำนวน ๙๑ คน เนื่องจาก หมู่ที่ ๑๑ มีพื้นที่เพียงบางส่วนของพื้นที่อยู่ในเขตเทศบาล มีจำนวนประชากรแฝงอยู่ในเขตเทศบาล ประมาณ ๑,๐๐๐ คน ประชากรส่วนใหญ่อยู่ในวัยทำงานมีความเคลื่อนไหวทางประชากรค่อนข้างสูง โดยเฉพาะการอพยพตามฤดูกาลเพื่อไปประกอบอาชีพในต่างจังหวัด

### ๓.๒ ช่วงอายุและจำนวนประชากร

#### ช่วงอายุของประชากรในเขตเทศบาลตำบลละหานทราย

(ที่มา : สำนักทะเบียนท้องถิ่นเทศบาลตำบลละหานทราย : มีนาคม ๒๕๖๔)

ช่วงวัย	ชาย	หญิง	รวม	หมายเหตุ
วัยเด็ก	๘๒๐	๗๑๑	๑,๕๓๑	น้อยกว่า ๑ ปี - ๑๔ ปี
วัยรุ่น	๖๑๔	๕๘๙	๑,๒๐๓	อายุ ๑๕ ปี - ๒๔ ปี
วัยทำงาน	๒๑๒๑	๒๑๔๓	๔,๒๖๔	อายุ ๒๕ ปี - ๕๙ ปี
วัยชรา	๕๗๒	๖๖๒	๑,๒๓๔	อายุ ๖๐ ปีขึ้นไป
รวม	๔,๑๒๗	๔,๑๐๕	๘,๒๓๒	

### ๔. ด้านสังคม

#### ๔.๑ การศึกษา

##### การศึกษา

ข้อมูลด้านสถานศึกษา จำนวนนักเรียน บุคลากรด้านการศึกษาที่อยู่ในเขตเทศบาลตำบลละหานทราย มีดังนี้



## โรงเรียนบ้านหนองละหานทราย

(ที่มา : โรงเรียนบ้านหนองละหานทราย ข้อมูล ณ วันที่ ๖ มีนาคม ๒๕๖๔)

ระดับ	จำนวนห้องเรียน (ห้อง)	จำนวนนักเรียน		รวม
		ชาย	หญิง	
ชั้นอนุบาล ๒	๑	๑๔	๙	๒๓
ชั้นอนุบาล ๓	๑	๔	๙	๑๓
ชั้นประถมศึกษาปีที่ ๑	๑	๑๐	๙	๑๙
ชั้นประถมศึกษาปีที่ ๒	๑	๘	๘	๑๖
ชั้นประถมศึกษาปีที่ ๓	๑	๑๑	๕	๑๖
ชั้นประถมศึกษาปีที่ ๔	๑	๑๐	๕	๑๕
ชั้นประถมศึกษาปีที่ ๕	๑	๑๐	๔	๑๔
ชั้นประถมศึกษาปีที่ ๖	๑	๔	๖	๑๐
รวม	๘	๗๑	๕๕	๑๒๖

ข้าราชการครู	จำนวน	๕ คน	แบ่งเป็น	ชาย	๑ คน	หญิง	๔ คน
ครูอัตราจ้าง	จำนวน	๒ คน	แบ่งเป็น	ชาย	๐ คน	หญิง	๒ คน
พนักงานราชการ	จำนวน	๒ คน	แบ่งเป็น	ชาย	๑ คน	หญิง	๑ คน
ลูกจ้างชั่วคราว	จำนวน	๒ คน	แบ่งเป็น	ชาย	๐ คน	หญิง	๒ คน



## โรงเรียนบ้านละหานทราย (คุรุราษฎร์บำรุงวิทยา)

(ที่มา : โรงเรียนบ้านละหานทรายฯ ข้อมูล ณ วันที่ ๕ มีนาคม ๒๕๖๔)

ระดับ	จำนวนห้องเรียน (ห้อง)	จำนวนนักเรียน		รวม
		ชาย	หญิง	
ชั้นอนุบาล ๑	๒	๒๓	๒๘	๕๑
ชั้นอนุบาล ๒	๔	๖๐	๗๙	๑๓๙
ชั้นอนุบาล ๓	๖	๘๙	๘๓	๑๗๒
ชั้นประถมศึกษาปีที่ ๑	๗	๑๐๘	๘๑	๑๘๙
ชั้นประถมศึกษาปีที่ ๒	๗	๑๐๒	๑๐๑	๒๐๓
ชั้นประถมศึกษาปีที่ ๓	๗	๑๐๔	๑๑๒	๒๑๖
ชั้นประถมศึกษาปีที่ ๔	๗	๑๑๓	๑๑๑	๒๒๔
ชั้นประถมศึกษาปีที่ ๕	๗	๑๒๗	๑๑๙	๒๔๖
ชั้นประถมศึกษาปีที่ ๖	๘	๑๔๐	๑๔๔	๒๘๔
รวม	๕๖	๘๖๖	๘๕๘	๑,๗๒๔

ข้าราชการครู	จำนวน	๗๒ คน	แบ่งเป็น	ชาย	๑๖ คน	หญิง	๕๖ คน
ครูอัตราจ้าง	จำนวน	๓๐ คน	แบ่งเป็น	ชาย	๓ คน	หญิง	๒๗ คน
พนักงานราชการ	จำนวน	๒ คน	แบ่งเป็น	ชาย	๑ คน	หญิง	๑ คน
ลูกจ้างชั่วคราว	จำนวน	๒๔ คน	แบ่งเป็น	ชาย	๓ คน	หญิง	๒๑ คน
ภารโรง	จำนวน	๔ คน	แบ่งเป็น	ชาย	๔ คน	หญิง	๐ คน

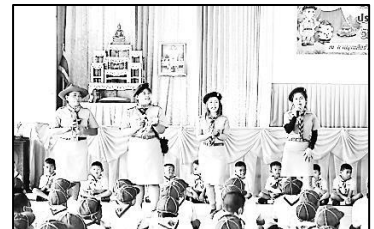

## โรงเรียนบ้านละหานทรายรัชดาภิเษก

(ที่มา : โรงเรียนบ้านละหานทรายรัชดาภิเษก ข้อมูล ณ วันที่ ๕ มีนาคม ๒๕๖๔)

ระดับ	จำนวนห้องเรียน (ห้อง)	จำนวนนักเรียน		รวม
		ชาย	หญิง	
ชั้นประถมศึกษาปีที่ ๑	๑๑	๒๒๖	๒๗๖	๕๐๒
ชั้นประถมศึกษาปีที่ ๒	๑๑	๒๑๙	๒๔๗	๔๖๖
ชั้นประถมศึกษาปีที่ ๓	๑๐	๑๗๘	๒๖๐	๔๓๘
ชั้นประถมศึกษาปีที่ ๔	๑๐	๑๖๖	๒๕๑	๔๑๗
ชั้นประถมศึกษาปีที่ ๕	๙	๑๓๑	๒๖๕	๓๙๖
ชั้นประถมศึกษาปีที่ ๖	๙	๑๑๔	๒๓๗	๓๕๑
ประกาศนียบัตรวิชาชีพ ชั้นปีที่ ๑	๑	๑๑	๓๕	๔๖
ประกาศนียบัตรวิชาชีพ ชั้นปีที่ ๒	๑	๙	๒๘	๓๗
ประกาศนียบัตรวิชาชีพ ชั้นปีที่ ๒	๑	๗	๓๑	๓๘
<b>รวม</b>	<b>๖๓</b>	<b>๑,๐๖๑</b>	<b>๑,๖๓๐</b>	<b>๒,๖๙๑</b>

ข้าราชการครู	จำนวน ๑๓๐ คน	แบ่งเป็น ชาย ๕๐ คน	หญิง ๘๐ คน
ครูอัตราจ้าง	จำนวน ๓ คน	แบ่งเป็น ชาย ๔๓ คน	หญิง ๒ คน
พนักงานราชการ	จำนวน ๘ คน	แบ่งเป็น ชาย ๖ คน	หญิง ๒ คน
ลูกจ้างประจำ	จำนวน ๔ คน	แบ่งเป็น ชาย ๓ คน	หญิง ๑ คน
ลูกจ้างชั่วคราว	จำนวน ๑๑ คน	แบ่งเป็น ชาย ๖ คน	หญิง ๕ คน

### ๔.๒ สาธารณสุข

สาธารณสุข (ข้อมูล ณ เดือน เมษายน ๒๕๕๙ สำนักงานสาธารณสุขอำเภอละหานทราย และโรงพยาบาลละหานทราย)

- |  |       |   |      |
|--|-------|---|------|
| ๑) โรงพยาบาลขนาด ๙๐ เตียง  | จำนวน | ๑ | แห่ง |
| ๒) สำนักงานสาธารณสุขอำเภอ  | จำนวน | ๑ | แห่ง |
| ๓) คลินิกเอกชน   | จำนวน | ๕ | แห่ง |
| ๔) ศูนย์สุขภาพชุมชน  | จำนวน | ๕ | แห่ง |
| ๕) หน่วยควบคุมโรคติดต่อที่นำโดยแมลง  | จำนวน | ๑ | แห่ง |
| ๖) บุคลากรทางการแพทย์ที่ปฏิบัติงานในสถานพยาบาลทุกแห่งทุกสังกัด ในเขตพื้นที่ ดังนี้ |       |   |      |

โรงพยาบาลละหานทราย

- |                             |       |    |    |
|-----------------------------|-------|----|----|
| ๑) แพทย์                    | จำนวน | ๑๓ | คน |
| ๒) เภสัชกร                  | จำนวน | ๘  | คน |
| ๓) ทันตแพทย์                | จำนวน | ๕  | คน |
| ๔) พยาบาลวิชาชีพ            | จำนวน | ๗๖ | คน |
| ๕) เจ้าพนักงานเวชกิจฉุกเฉิน | จำนวน | ๓  | คน |

๖) ลูกจ้างประจำ	จำนวน	๑๔	คน
๗) ลูกจ้างชั่วคราว	จำนวน	๕	คน
๘) พนักงานกระทรวงสาธารณสุข	จำนวน	๗๙	คน
๙) ลูกจ้างรายวัน	จำนวน	๑๘	คน
๑๐) พนักงานราชการ	จำนวน	๑	คน

สำนักงานสาธารณสุขอำเภอละหานทราย

๑) นักวิชาการสาธารณสุข	จำนวน	๑๔	คน
๒) เจ้าพนักงานสาธารณสุขชุมชน	จำนวน	๑๙	คน
๓) พยาบาลวิชาชีพ	จำนวน	๑๔	คน
๔) เจ้าพนักงานทันตสาธารณสุข	จำนวน	๕	คน
๕) ลูกจ้างประจำ	จำนวน	๕	คน
๖) ลูกจ้างชั่วคราว	จำนวน	๔๙	คน
๗) อาสาสมัครสาธารณสุขประจำหมู่บ้าน(อสม.)	จำนวน	๑,๐๖๘	คน

สรุปสาเหตุการป่วยของผู้ป่วยนอก ๑๐ อันดับโรค OPD ตามรายโรค (๑ มกราคม -๓๑ ธันวาคม ๒๕๖๓)

ลำดับที่	โรค	จำนวนราย	จำนวนครั้ง
๑	ความดันโลหิตสูงปฐมภูมิ	๙๘๘๙	๓๖๒๕
๒	เบาหวานแบบที่ ๒	๖๖๓๙	๒๑๕๓
๓	ไข้หวัด	๓๕๗๐	๒๙๓๔
๔	ฟันผุเฉพาะเคลือบฟัน	๒๗๖๑	๒๔๒๗
๕	อาหารไม่ย่อย	๒๒๙๘	๑๗๒๐
๖	เบาหวานแบบที่ ๒ ร่วมกับมีภาวะแทรกซ้อน	๒๑๔๒	๖๘๒
๗	การติดเชื้อระบบทางเดินอาหาร	๒๑๒๐	๑๘๑๓
๘	โรคหืด	๒๐๖๕	๖๒๖
๙	ไข้ไม่ระบุสาเหตุ	๑๗๕๙	๑๔๑๗
๑๐	สุขภาพจิต	๑๖๖๔	๒๒๓



๔.๓ อาชญากรรม

ด้านความปลอดภัย

สถิติอาชญากรรมประเภทต่าง ๆ และอุบัติภัย

ลำดับ	ประเภทคดี	เกิด (คดี)	จับ (ราย)	ผู้ต้องหา (คน)
๑	เสพยาเสพติดให้โทษ	๗๗	๗๗	๗๗
๒	เสพขี้	๑๕	๑๕	๑๕
๓	มียาเสพติดให้โทษประเภทที่ ๑	๒๙	๒๗	๒๗
๔	ขับรถในขณะเมาสุราหรือเมาของอย่างอื่น	๑๘	๑๘	๑๘
๕	จำหน่ายยาเสพติด	๔๒	๔๒	๔๒
๖	ลักทรัพย์	๘	๗	๘
๗	มีอาวุธปืนและเครื่องกระสุนปืน	๑๔	๑๔	๑๔
๘	พ.ร.บ.การพนัน	๗๑	๗๑	๑๖๙
๙	ดัดเครื่องดัดแอลกอฮอล์ในห้ามดัด	๑	๑	๑
๑๐	ส่งเสริมหรือสนับสนุนให้นักเรียนประพฤติตนไม่สมควร	๐	๐	๐
๑๑	ฉ้อโกงทรัพย์	๑	๑	๑
๑๒	ทำร้ายร่างกายผู้อื่นจนเป็นเหตุฯ	๕	๔	๔
๑๓	พ.ร.บ.ทหารฯ	๒	๒	๒
๑๔	บุกรุกเคหสถานฯ	๐	๐	๐
๑๕	พยายามฆ่า	๑	๑	๑
๑๖	กระทำชำเราผู้หญิงอื่นฯ	๑	๑	๑
๑๗	ทำไม้หวงห้ามฯ	๖	๖	๖
๑๘	ยักยอกทรัพย์	๒	๒	๒
๑๙	สลากกินรวบ	๑	๑	๑
๒๐	ประกอบกิจการวีดีทัศน์	๑๒	๑๒	๑๒
๒๑	เรียกดอกเบี้ยเงินกู้เกินกว่ากฎหมายกำหนด	๐	๐	๐
๒๒	กระทำอนาจารบุคคล	๑	๑	๑
๒๓	หมิ่นประมาท	๑	๑	๑
๒๔	มีวัตถุระเบิดไว้ในครอบครอง	๐	๐	๐
๒๕	กระทำให้เกิดเพลิงไหม้วัตถุใดๆ	๐	๐	๐
๒๖	หน่วงเหนี่ยวกักขัง	๐	๐	๐
<b>รวม</b>		<b>๓๐๘</b>	<b>๓๐๔</b>	<b>๔๐๓</b>

(ที่มา : สถานีตำรวจภูธรระหานทราย ข้อมูล ปี พ.ศ.๒๕๖๓)

เปรียบเทียบสถิติอาชญากรรมประเภทต่าง ๆ ระหว่างปี พ.ศ.๒๕๖๒ กับ พ.ศ.๒๕๖๓

ลำดับ	ประเภทคดี	พ.ศ.๒๕๖๒ (คดี)	พ.ศ.๒๕๖๓ (คดี)	อัตรา (+)เพิ่มขึ้น (-) ลดลง
๑	เสพยาเสพติดให้โทษ	๑๖๓	๗๗	-๘๘
๒	เสพขี้	๘	๑๕	๗
๓	มียาเสพติดให้โทษประเภทที่ ๑	๒๙	๒๙	เท่ากัน
๔	ขับรถในขณะเมาสุราหรือเมาของอย่างอื่น	๒๐	๑๘	-๒
๕	จำหน่ายยาเสพติด	๕	๔๒	๓๗
๖	ลักทรัพย์	๑๒	๘	-๔
๗	มีอาวุธปืนและเครื่องกระสุนปืน	๑๗	๑๔	-๓
๘	พ.ร.บ.การพนัน	๓๘	๗๑	๓๓
๙	ดื่มเครื่องดื่มแอลกอฮอล์ในที่ห้ามดื่ม	๓	๑	๒
๑๐	ส่งเสริมหรือสนับสนุนให้นักเรียนประพฤติตนไม่ สมควร	๐	๐	๐
๑๑	ฉ้อโกงทรัพย์	๒	๑	-๑
๑๒	ทำร้ายร่างกายผู้อื่นจนเป็นเหตุฯ	๔	๕	๑
๑๓	พ.ร.บ.ทหารฯ	๓	๒	-๑
๑๔	บุกรุกเคหสถานฯ	๒	๐	-๒
๑๕	พยายามฆ่า	๕	๑	-๔
๑๖	กระทำชำเราผู้หญิงอื่นฯ	๒	๑	-๑
๑๗	ทำไม้หวงห้ามฯ	๕	๖	๑
๑๘	ยักยอกทรัพย์	๒	๒	เท่ากัน
๑๙	สลากกินรวบ	๑	๑	เท่ากัน
๒๐	ประกอบกิจการวิดีทัศน์	๖	๑๒	๖
๒๑	เรียกดอกเบี้ยเงินกู้เกินกว่ากฎหมายกำหนด	๐	๐	๐
๒๒	กระทำอนาจารบุคคล	๓	๑	-๒
๒๓	หมิ่นประมาท	๐	๑	๑
๒๔	มีวัตถุระเบิดไว้ในครอบครอง	๐	๐	๐
๒๕	กระทำให้เกิดเพลิงไหม้วัตถุใดๆ	๐	๐	๐
๒๖	หน่วงเหนี่ยวกักขัง	๐	๐	๐



## การเกิดอุบัติเหตุ

อุบัติเหตุจากการจราจร	พ.ศ.๒๕๖๑	พ.ศ.๒๕๖๒	พ.ศ.๒๕๖๓	เปรียบเทียบปี ๖๑-๖๓ (+)เพิ่มขึ้น (-)ลดลง
จำนวนอุบัติเหตุจากการจราจร (ครั้ง)	๑๐๕	๗๙	๖๙	-๑๐
บาดเจ็บ	๑๘๒	๘๓	๕๒	-๓๑
เสียชีวิต	๙๑๕	๑๒	๑๗	๓

### ๔.๔ การป้องกันและบรรเทาสาธารณภัย

๑) สถิติเพลิงไหม้ในรอบปีงบประมาณ พ.ศ.๒๕๕๓	จำนวน	๑	ครั้ง
๒) ความสูญเสียชีวิตและทรัพย์สินจากเหตุเพลิงไหม้ในรอบปีที่ผ่านมา		ไม่มี	
๓) รถยนต์บรรทุกน้ำ ขนาด ๑๐,๐๐๐ ลิตร	จำนวน	๑	คัน
๔) รถยนต์บรรทุกน้ำ ขนาด ๕,๐๐๐ ลิตร	จำนวน	๑	คัน
๕) รถดับเพลิง ขนาด ๒,๕๐๐ ลิตร	จำนวน	๑	คัน
๖) เครื่องดับเพลิงชนิด ทาบหาม	จำนวน	๑	เครื่อง
๗) เครื่องสูบน้ำ	จำนวน	๑	เครื่อง
๘) พนักงานดับเพลิง	จำนวน	๗	คน
๙) เจ้าพนักงานป้องกันและบรรเทาสาธารณภัย	จำนวน	๒	คน
๑๐) พนักงานขับเครื่องจักรกลขนาดเบา	จำนวน	๓	คน
๑๑) พนักงานวิทย์	จำนวน	๑	คน
๑๒) อาสาสมัครป้องกันและบรรเทาสาธารณภัย	จำนวน	๑๗๔	คน
๑๓) การฝึกซ้อมแผนและป้องกันบรรเทาสาธารณภัย ปีที่ผ่านมา ๑ ครั้ง	จำนวน	๓๐๐	คน



## ๕. ระบบบริการพื้นฐาน

### ๕.๑ การคมนาคมขนส่ง

#### การคมนาคม การจราจร

##### (๑) การคมนาคม

เนื่องจากเทศบาลละหานทราย มีพื้นที่ ๙.๓๔๖ ตารางกิโลเมตร มีหมู่บ้านในเขตรับผิดชอบ จำนวน ๘ หมู่บ้าน ประกอบกับทำเลที่ตั้งเป็นเส้นทางผ่านจากภาคตะวันออกเฉียงเหนือตอนบนไปสู่ชายฝั่งทะเลตะวันออกและเส้นทางคมนาคมไปสู่ประเทศกัมพูชาจึงมีเส้นทางคมนาคมติดต่อจังหวัดต่างๆดังนี้

- ระยะทางกรุงเทพฯ - เทศบาลตำบลละหานทราย	ประมาณ	๓๗๘ กิโลเมตร
- ระยะทางจังหวัดนครราชสีมา - เทศบาลตำบลละหานทราย	ประมาณ	๑๕๒ กิโลเมตร
- ระยะทางจังหวัดขอนแก่น - เทศบาลตำบลละหานทราย	ประมาณ	๒๘๓ กิโลเมตร
- ระยะทางจังหวัดสุรินทร์ - เทศบาลตำบลละหานทราย	ประมาณ	๑๐๙ กิโลเมตร

- ระยะทางจังหวัดสระแก้ว – เทศบาลตำบลละหานทราย	ประมาณ	๑๑๘	กิโลเมตร
- ระยะทางชายแดนกัมพูชา – เทศบาลตำบลละหานทราย	ประมาณ	๘๒	กิโลเมตร
- รถยนต์โดยสารสายละหานทราย – นครราชสีมา	วิ่งวันละ	๑๒	เที่ยว
- รถยนต์โดยสารประจำทาง สายจันทบุรี – บุรีรัมย์	วิ่งผ่านวันละ	๑๒	เที่ยว
- รถยนต์โดยสารประจำทางสายละหานทราย – บุรีรัมย์	วิ่งวันละ	๑๐	เที่ยว

นอกจากนี้ยังมีบริการรถตู้วิ่งระหว่างละหานทราย - กรุงเทพฯ - พัทยา

## (๒) ถนนในเขตเทศบาล

ภายในเขตเทศบาลตำบลละหานทราย มีถนนที่ใช้สัญจรไปมาได้อย่างสะดวก รวดเร็ว ถนนมีปริมาณมากและได้รับการปรับปรุงเป็นถนนแบบมาตรฐานเป็นส่วนใหญ่ ซึ่งถนนที่อยู่ในความรับผิดชอบของเทศบาล พื้นผิวจราจรรวมประมาณ ๕๑๘.๕๐ เมตร โดยแบ่งประเภทได้ดังนี้

(๑) ถนนลาดยาง	ระยะทาง	๔,๑๒๐	เมตร
(๒) ทางหลวงชนบท (รพช. เดิม)	ระยะทาง	๔,๐๐๐	เมตร
(๓) ถนนคอนกรีตเสริมเหล็ก	ระยะทาง	๔๔,๔๓๒	เมตร
(๔) ถนนหินคลุก	ระยะทาง	๓,๕๐๐	เมตร
(๕) ถนนลูกรัง	ระยะทาง	๐.๐๐๐	เมตร
(๖) ถนนดิน	ระยะทาง	๐.๐๐๐	เมตร

## ๕.๒ การไฟฟ้า

### การไฟฟ้า

ปัจจุบันการดำเนินการจ่ายกระแสไฟฟ้า ให้กับประชาชนในเขตเทศบาลตำบลละหานทราย อยู่ในความรับผิดชอบ และดำเนินงานโดยการไฟฟ้าส่วนภูมิภาคสาขาอำเภอละหานทราย โดยจ่ายกระแสไฟฟ้าภายในเขตเทศบาลตำบลละหานทราย เพื่อจ่ายให้กับบ้านเรือนที่อยู่อาศัย ธุรกิจบริการ และหน่วยงานราชการ ต่างๆ ในเขตเทศบาลตำบลละหานทราย ประชาชนมีไฟฟ้าใช้ จำนวน ๒,๑๗๓ หลังคาเรือน (บ้านในเขตเทศบาล จำนวน ๓,๒๘๘ หลังคาเรือน) และค่ากระแสไฟฟ้าที่ใช้ จำนวน ๔๕๒,๗๖๐.๖๐ หน่วย (เพิ่มขึ้นจากปีที่ผ่านมา จำนวน ๓๑,๕๒๗.๖๐ หน่วย) ไฟฟ้าสาธารณะ จำนวน ๒๑,๕๔๐ หน่วย (เพิ่มขึ้นจากปีที่ผ่านมา จำนวน ๑,๔๑๒ หน่วย) ดังนี้

จำนวนผู้ใช้ไฟฟ้าและค่ากระแสไฟฟ้าอำเภอละหานทราย

พ.ศ.	จำนวนผู้ใช้ไฟฟ้า (หลังคาเรือน)	ค่ากระแสไฟฟ้า (หน่วย)	ไฟฟ้าสาธารณะ (หน่วย )
พ.ศ.๒๕๖๒	๒,๑๗๓	๔๕๒,๗๖๐.๖๐	๒๑,๕๔๐
พ.ศ.๒๕๖๓ (ปัจจุบัน)	๒,๑๗๓	๔๗๙,๐๗๕	๒๕,๕๗๒
เพิ่มขึ้น (%)	๐ %	๕.๘ %	๑๘.๗๒ %

\*\*หมายเหตุ บางครัวเรือนยังไม่ได้ติดตั้งมิเตอร์ประจำบ้านแต่ใช้การต่อพ่วงไฟฟ้าใช้จากบ้านใกล้เคียง

### ๕.๓ การประปา

#### การประปา

เทศบาลตำบลละหานทราย ได้มีน้ำประปาบริการประชาชนในเขตเทศบาลตำบลละหานทราย โดยได้รับน้ำประปาจากการประปาส่วนภูมิภาคละหานทราย แต่ยังไม่ทั่วถึงทุกครัวเรือน จำนวนหลังคาเรือนที่มีน้ำประปาใช้ ประมาณ ๑,๙๓๑ หลังคาเรือน ซึ่งมีจำนวนผู้ใช้น้ำประปาเพิ่มขึ้นจากปีที่แล้ว จำนวน ๒๗ หลังคาเรือน

จำนวนผู้ใช้น้ำประปาและค่าน้ำประปาในเขตเทศบาลตำบลละหานทราย

พ.ศ.	จำนวนผู้ใช้น้ำประปา (หลังคาเรือน)	จำนวนหน่วยที่ใช้
พ.ศ.๒๕๖๒	๒๑๕๓	๓๕๖๕๙ (ลบ.ม.)
พ.ศ.๒๕๖๓	๒๓๕๓	๔๖๖๕๙ (ลบ.ม.)

หมายเหตุ ข้อมูลจากสำนักงานการประปาส่วนภูมิภาคสาขาละหานทราย ณ เดือน เมษายน ๒๕๖๔

### ๕.๔ โทรศัพท์

#### การสื่อสาร

ระบบโทรคมนาคม หมายถึง ระบบการสื่อสารที่มีการให้บริการ เช่น โทรศัพท์และการสื่อสารอื่นๆ ดังต่อไปนี้

ในเขตเทศบาลตำบลละหานทราย มีโทรศัพท์แบบคู่สายขององค์การโทรศัพท์มาให้บริการแก่ประชาชน ซึ่งปัจจุบันประชาชนได้ใช้โทรศัพท์ของ ระบบ ทีทีแอนด์ที และทีโอที มีตู้โทรศัพท์สาธารณะในเขตเทศบาล ซึ่งปัจจุบันนี้ประชาชนมักนิยมใช้การติดต่อสื่อสารด้วยโทรศัพท์เคลื่อนที่ (โทรศัพท์มือถือ)

### ๕.๕ ไปรษณีย์หรือการสื่อสารหรือการขนส่ง และวัสดุ ครุภัณฑ์

ในเขตเทศบาลตำบลละหานทราย ได้รับการบริการในเรื่องของการไปรษณีย์โทรเลขจากบริษัท ไปรษณีย์ไทย จำกัด สาขาละหานทราย ซึ่งตั้งอยู่ในเขตเทศบาลเพื่อให้บริการประชาชนในเขตเทศบาลและประชาชนบริเวณใกล้เคียง ให้บริการด้านไปรษณีย์อย่างเต็มรูปแบบ ประชาชนสามารถรับบริการได้ในวันปกติ (วันจันทร์ – ศุกร์ ตั้งแต่เวลา ๐๘.๓๐ – ๑๖.๓๐ น.)และวันหยุดราชการ (วันเสาร์ ตั้งแต่เวลา ๐๘.๓๐-๑๒.๐๐ น.) เว้นวันหยุดราชการ

ระบบเสียงตามสาย / หอกระจายข่าว

ระบบเสียงตามสายของเทศบาลตำบลละหานทราย ตั้งอยู่ที่สำนักงานเทศบาลตำบลละหานทราย สามารถให้บริการข่าวสารทางราชการและข่าวสารที่เป็นประโยชน์ให้กับประชาชนได้ครอบคลุมพื้นที่ มีระบบเสียงตามสายลำโพงเสียงตามสาย จำนวน ๗๐ จุด กระจายเสียงวันละสองรอบคือ รอบเช้า เวลา ๐๗.๓๐ - ๐๘.๐๐ น. และรอบบ่าย เวลา ๑๖.๐๐ - ๑๖.๓๐ น. หรือกระจายเสียงตามภารกิจที่มีความจำเป็นเร่งด่วน

## หอกระจายข่าวประจำหมู่บ้าน

ในแต่ละหมู่บ้านจะมีหอกระจายข่าวประจำหมู่บ้าน ซึ่งอาจใช้ช่วงเวลาในการประชาสัมพันธ์  
แล้วแต่ความจำเป็นหรือความสะดวก ตั้งอยู่ในชุมชน จำนวน ๑๑ จุด ได้แก่

- |                        |            |
|------------------------|------------|
| ๑. ชุมชนสะพานทราย      | หมู่ที่ ๑  |
| ๒. ชุมชนโคกเก่า        | หมู่ที่ ๒  |
| ๓. ชุมชนคุ้มถ่าน       | หมู่ที่ ๒  |
| ๔. ชุมชนโคกจั่วเหนือ   | หมู่ที่ ๓  |
| ๕. ชุมชนโคกจั่วใต้     | หมู่ที่ ๓  |
| ๖. ชุมชนสะเดา          | หมู่ที่ ๔  |
| ๗. ชุมชนโคกจำปี        | หมู่ที่ ๖  |
| ๘. ชุมชนโรงเลื่อย      | หมู่ที่ ๖  |
| ๙. ชุมชนโรงงาน         | หมู่ที่ ๗  |
| ๑๐. ชุมชนชลประทานเหนือ | หมู่ที่ ๑๐ |
| ๑๑. ชุมชนชลประทานใต้   | หมู่ที่ ๑๐ |

## ๕. หน่วยงานที่มีชายวิทุยสื่อสารในพื้นที่

- เทศบาลตำบลสะพานทราย
- ที่ว่าการอำเภอสะพานทราย
- วิฑุยสมัครเล่น ในเขตเทศบาล
- สถานีตำรวจภูธรอำเภอสะพานทราย

## ๖. ด้านเศรษฐกิจ

### ๖.๑ การเกษตร

ประชาชนส่วนใหญ่ประกอบอาชีพทางการเกษตร ประชาชนในเขตเทศบาล ประกอบอาชีพอาชีพ  
รับจ้างทั่วไป ร้อยละ ๓๙ เกษตรกรรม ร้อยละ ๑๙ กำลังศึกษา ร้อยละ ๑๓ อาชีพค้าขาย ร้อยละ ๑๐  
อาชีพรับราชการ/พนักงานรัฐวิสาหกิจ ร้อยละ ๘ ประกอบอาชีพอื่นๆ(พนักงานบริษัท ธุรกิจส่วนตัว อาชีพอื่น)  
ร้อยละ ๘ ไม่มีอาชีพ ร้อยละ ๓

### โครงสร้างทางเศรษฐกิจ/รายได้ประชากร

ลักษณะการประกอบอาชีพของประชาชนในเขตเทศบาลตำบลสะพานทราย โดยทั่วไปจะประกอบ  
อาชีพเกษตรกรรมและ อาชีพอื่นๆ ดังนี้

- การเกษตรกรรม ได้แก่ ทำไร่ ทำนา ทำสวน ปลูกผัก
- ค้าขายทั่วไป
- ปศุสัตว์ ได้แก่ เลี้ยงไก่ โค กระบือ เป็ด สุกร
- การบริการ
- อื่น ๆ

รายได้เฉลี่ยของประชากร คิดเป็น ๙๕,๒๖๔.- บาท/คน/ปี

## ๖.๒ การปลูกสัตว์

สำหรับการปลูกสัตว์ ในเขตเทศบาลตำบลละหานทราย ประชาชนบางรายจะประกอบอาชีพเลี้ยงสัตว์เพื่อการบริโภคและการจำหน่ายเป็นรายได้เสริม ได้แก่ เลี้ยงโค กระบือ สุกร เป็ด และไก่ เป็นต้น

## ๖.๓ การบริการ

การพาณิชย์ส่วนใหญ่ในเขตเทศบาลตำบลละหานทราย เป็นการประกอบกิจการการค้าขนาดเล็กหรือประกอบการในครัวเรือน ไม่มีแหล่งเงินทุนเพื่อการพาณิชย์กรรม ตั้งอยู่ในเขตเทศบาล แหล่งเงินทุนส่วนใหญ่เป็นแหล่งทุนเพื่อการเกษตรกรรมซึ่งมาจากธนาคารที่อยู่ในเขตเทศบาลคือ

- ๑) ธนาคารเพื่อการเกษตรและสหกรณ์การเกษตร (ธกส.)
  - ๒) ธนาคารออมสิน จำกัด สาขาละหานทราย
  - ๓) ธนาคารกรุงไทยมหาชน จำกัด สาขาละหานทราย
  - ๓) กองทุนหมู่บ้าน
  - ๔) แหล่งเงินทุนของกลุ่มสัจจะออมทรัพย์เพื่อการผลิต
- นอกจากนี้ก็มีแหล่งเงินทุนนอกระบบซึ่งมีอัตราดอกเบี้ยค่อนข้างสูง

สถานประกอบการด้านการพาณิชย์กรรมและการบริการ มีดังนี้

### ๑. สถานประกอบการด้านพาณิชย์กรรม

ก. สถานีบริการน้ำมัน	จำนวน	๔	แห่ง
ข. ตลาดสด	จำนวน	๑	แห่ง
ค. ร้านค้าทั่วไป	จำนวน	๑๘๖	แห่ง
ง. ร้านค้าขนาดใหญ่	จำนวน	๔	แห่ง
จ. ห้างหุ้นส่วนจำกัด/บริษัท	จำนวน	๘	แห่ง

### ๒. สถานประกอบการเทศพาณิชย์

ก. โรงฆ่าสัตว์	จำนวน	-	แห่ง
ข. สถานธนาบาล	จำนวน	-	แห่ง
ค. อาคารพาณิชย์	จำนวน	๑๐๐	คูหา

### ๓. สถานประกอบการด้านบริการ

ก. โรงแรม/ที่พัก	จำนวน	๒	แห่ง
ข. ธนาคาร (ธกส.),(ออมสิน)	จำนวน	๒	แห่ง
ค. สถานที่จำหน่ายอาหาร ตาม พ.ร.บ.สาธารณสุข	๔๐	แห่ง	

## ๖.๔ การท่องเที่ยว

ปัจจุบันในเขตเทศบาลตำบลละหานทราย ไม่มีแหล่งหรือสถานที่ที่เหมาะสมที่จะปรับปรุงใช้เป็นสถานที่ท่องเที่ยวได้ และเทศบาลกำลังดำเนินการที่จะปรับปรุงหนองละหานทรายให้เป็นสถานที่ท่องเที่ยวมีพื้นที่ทั้งหมด ๔๖๑ ไร่ ๔๐ ตารางวา เหมาะสำหรับปรับปรุงเป็นสถานที่ท่องเที่ยวในอนาคตตลอดจนเป็นที่พักผ่อนและออกกำลังกายสำหรับประชาชน แต่เทศบาลตำบลละหานทรายยังเป็นทางผ่านจากภาคอีสานตอนบนไปสู่ภาคตะวันออกเฉียงเหนือและเป็นทางผ่านจากกรุงเทพฯและภาคตะวันออกเฉียงเหนือไปยังสถานที่ท่องเที่ยวอุทยานประวัติศาสตร์เขพนม ภูมรุ้ง ปราสาทเมืองต่ำ และแหล่งอารยธรรมขอมในแถบอีสานใต้

## การอุตสาหกรรม

ลักษณะอุตสาหกรรมในเขตเทศบาลตำบลละหานทราย โดยส่วนใหญ่แล้วยังเป็นอุตสาหกรรมขนาดย่อมหรืออุตสาหกรรมในครัวเรือน อุตสาหกรรมที่ประกอบการอยู่ในเขตเทศบาล ได้แก่

- โรงสีข้าว	มีจำนวน	๙	แห่ง
- อุตสาหกรรมขนาดย่อม	มีจำนวน	๑	แห่ง
- กลุ่มอาชีพชุมชน	มีจำนวน	๔	แห่ง

## ๗. เศรษฐกิจพอเพียงท้องถิ่น (ด้านการเกษตรและแหล่งน้ำ)

### ๗.๑ แหล่งน้ำ

๑) หนอง บึง จำนวน ๕ แห่ง ได้แก่

- ▶ สระหนองปรือ
- ▶ หนองละหานทราย
- ▶ หนองรำพึง
- ▶ หนองหนองหัวแรด
- ▶ หนองเสม็ด
- ▶ สระเขียว

๒) คลอง ลำธาร ห้วย จำนวน ๑ แห่ง ได้แก่

- ▶ ห้วยลำจันทัน

๓) การระบายน้ำ

๑. พื้นที่น้ำท่วมถึง คิดเป็นร้อยละ ๕ ของพื้นที่ทั้งหมด

๒.ระยะเวลาเฉลี่ยที่น้ำท่วมขังนานที่สุด ๒ วัน ประมาณช่วงเดือนสิงหาคม

## ๘. ศาสนา ประเพณี วัฒนธรรม

### ๘.๑ ศาสนา

ชุมชนย่อยเพื่อการพัฒนา จำนวน ๑๗ ชุมชน จำนวนบ้าน ๓,๒๘๘ หลังคาเรือน จำนวนประชากรในชุมชน จำนวน ๘,๖๔๘ คน หมู่บ้านในเขตเทศบาล จำนวน ๘ หมู่บ้าน

ผู้นับถือศาสนาพุทธ ร้อยละ ๙๙.๕๐ ของจำนวนประชากรทั้งหมดในเขตเทศบาลตำบลละหานทราย มีสถานที่ประกอบศาสนกิจจำนวน ๕ แห่ง ได้แก่

- วัดโพธิ์ทรายทอง
- สำนักสงฆ์มนูรีรัตนาราม
- สำนักสงฆ์พระมุดคงคาราม

- สำนักสงฆ์วัดสระโบรณ
- สำนักสงฆ์วัดป่าละหานทราย
- สำนักสงฆ์บ้านชลประทาน

ผู้นับถือศาสนาอื่น ร้อยละ ๐.๕๐ ของจำนวนประชากรทั้งหมดในเขตเทศบาลตำบลละหานทราย ซึ่งได้แก่ ศาสนาอิสลาม ศาสนาคริสต์

## ๘.๒ ประเพณีและงานประจำปี

### วัฒนธรรมและขนบธรรมเนียมประเพณี

ประชากรในเขตเทศบาลตำบลละหานทราย ประกอบด้วยผู้คนที่อพยพ มาตั้งถิ่นฐานจากหลายหลักแหล่ง และมีภาษาพูดแตกต่างกัน เช่น เขมร ลาว ส่วย ไทย ดังนั้น ประเพณีวัฒนธรรมจึงค่อนข้างหลากหลายและแตกต่างกันในแต่ละชุมชน แต่ในปัจจุบันวัฒนธรรม ความเชื่อต่าง ๆ ได้ผสมผสานเป็นวัฒนธรรมไทยแล้ว ซึ่งเทศบาลตำบลละหานทรายมีประเพณีที่สำคัญ ดังนี้

#### ก. ประเพณี สงกรานต์ เดือน เมษายน

กิจกรรมสังเขป มีการจัดขบวนแห่สงกรานต์ทั้งส่วนราชการและประชาชน โดยเริ่มตั้งขบวนแห่ที่บริเวณหน้าวัดโพธิ์ทรายทอง และมีพิธีแห่รูปหล่อหลวงปู่สุข ธรรมโชโต เพื่อให้ประชาชนได้สงฆ์น้ำและสักการบูชา โดยขบวนแห่สงกรานต์จะแห่ไปตามชุมชนในเขตเทศบาลจนกลับมาถึงวัดโพธิ์ทรายทองเพื่อทำพิธีรดน้ำดำหัวขอพรจากผู้สูงอายุและพระสงฆ์ตลอดจนการจัดการแข่งขันกีฬาและการละเล่นพื้นบ้าน



#### ข. ประเพณี แห่เทียนพรรษา ประมาณเดือน กรกฎาคม

กิจกรรมสังเขป มีการจัดขบวนแห่เทียนพรรษาของหน่วยงานราชการเช่น เทศบาลตำบลละหานทราย โรงเรียนร่วมกับชุมชนในเขตเทศบาล โดยตั้งขบวนแห่เริ่มจากวัดโพธิ์ทรายทองไปรอบ ๆ เขตเทศบาลเพื่อนำเทียนพรรษาไปถวายวัดโพธิ์ทรายทอง และวัดอื่นๆที่อยู่ในเขตเทศบาลและวัดใกล้เคียง โดยมีตัวแทนจากหน่วยงานชุมชนต่าง ๆ ร่วมกันจัดเป็นประจำทุกปี



ค. ประเพณี งานวันออกพรรษา ประมาณเดือน ตุลาคม  
กิจกรรมสังเขป มีการประกอบพิธีทางศาสนาและทำบุญตักบาตรเทโวที่บริเวณสวนเฉลิมพระเกียรติสระหนองปรือ โดยมีประชาชนและส่วนราชการร่วมกันจัดงาน

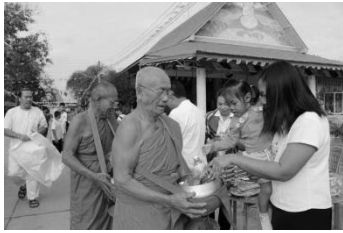

ง. งานแข่งเรือ ณ อ่างเก็บน้ำหนองละหานทราย ประมาณเดือน ตุลาคม  
กิจกรรมสังเขป มีการจัดแข่งเรือ ๓ ผีพาย และแข่งเรือ ๑๑ ผีพาย ณ อ่างเก็บน้ำหนองละหานทราย จัดกิจกรรมของหน่วยงานต่าง ๆ การแข่งขันกีฬาพื้นบ้านและกีฬามหาสนุก ฯลฯ ซึ่งได้รับความสนใจจากประชาชนเป็นจำนวนมากทั้งในเขตเทศบาลและเขตตำบลข้างเคียง



จ. ประเพณี ลอยกระทง ประมาณเดือน พฤศจิกายน  
กิจกรรมสังเขป มีการจัดงานประเพณีลอยกระทงขึ้นอย่างยิ่งใหญ่ โดยการจัดประกวดขบวนแห่ประกวดกระทง และการประกวดนางนพมาศ จัดกิจกรรมการแสดงของหน่วยงานต่างๆ ฯลฯ ซึ่งได้รับความสนใจจากประชาชนเป็นจำนวนมากทั้งในเขตเทศบาลและเขตตำบลข้างเคียง



นอกจากนี้ เทศบาลตำบลละหานทรายยังเป็นผู้ดำเนินการจัดกิจกรรมในวันสำคัญของชาติ เช่น วันเฉลิมพระชนมพรรษา วันปิยะมหาราช ฯลฯ และประเพณีประจำท้องถิ่นอื่นๆ



ฉ. กีฬา นันทนาการ / พักผ่อน

๑) สนามกีฬาฟุตบอลหญ้าเทียม	จำนวน	๑	แห่ง
๒) สนามกีฬาเอนกประสงค์	จำนวน	๑๐	แห่ง
๓) สนามบาสเก็ตบอล	จำนวน	๓	แห่ง
๔) สระว่ายน้ำ	จำนวน	๑	แห่ง
๕) สวนสาธารณะ	จำนวน	๑	แห่ง
๖) สนามฟุตบอล	จำนวน	๕	แห่ง
๗) สนามตะกร้อ	จำนวน	๗	แห่ง
๘) ห้องสมุดประชาชน	จำนวน	๑	แห่ง
๙) อื่น ๆ ระบุ	จำนวน	-	แห่ง

๘. ทรัพยากรธรรมชาติ

๘.๑ สิ่งแวดล้อมและทรัพยากรธรรมชาติ

แหล่งน้ำ

๑) หนอง บึง จำนวน ๕ แห่ง ได้แก่

- ▶ สระหนองปรือ
- ▶ หนองละหานทราย
- ▶ หนองรำพึง
- ▶ หนองหนองหัวแรด
- ▶ หนองเสม็ด
- ▶ สระเขียว

๒) คลอง ลำธาร ห้วย จำนวน ๑ แห่ง ได้แก่

- ▶ ห้วยลำจันทัน

ป่าไม้

ป่าไม้ในเขตเทศบาลจะเป็นไม้สวนเป็นส่วนใหญ่ เช่น สวนยางพารา สวนป่ายุคาลิปตัส ฯ

๘. อื่นๆ

น้ำเสีย

- ๑) ปริมาณน้ำเสียจากครัวเรือน ๑,๐๐๐ ลบ.ม./วัน
- ๒) ระบบบำบัดน้ำเสียที่ใช้ รวม - แห่ง
- ๓) น้ำเสียที่บำบัดได้ จำนวน - ลบ.ม./วัน
- ๔) ค่า BOD. ในคลอง/ทางระบายน้ำสายหลัก -

ขยะ

- ๑) ปริมาณขยะ ๕-๗ ตัน/วัน
- ๒) รถยนต์ที่ใช้จัดเก็บขยะ รวม ๒ คัน แยกเป็น
  - ก. รถยนต์คันที่ ๑ รถเก็บขนขยะขนาด ๑๒ ลบ.ทล.a ซื้อเมื่อ พ.ศ. ๒๕๔๒
  - ข. รถยนต์คันที่ ๒ รถเก็บขนขยะขนาด ๑๐ ลบ.ทล.a ซื้อเมื่อ พ.ศ. ๒๕๕๑
- ๓) ขยะที่เก็บขนได้ จำนวน ๓๕ ลบ.ทล./วัน

๔) ขยะที่กำจัดได้ จำนวน ๓๕ ลบ.หลา/ วัน

กำจัดขยะโดยวิธีฝังกลบอย่างถูกสุขลักษณะ และกองบนพื้นแล้วเผา

๕) ที่ดินสำหรับกำจัดขยะในปัจจุบันมีพื้นที่ ๘ ไร่ ๒ งาน ๔๐ ตารางวาตั้งอยู่ในเขต

- ▶ ห่างจากเขตเทศบาลเป็นระยะทาง ๓ กม.
- ▶ ที่ดินสำหรับกำจัดขยะที่ใช้ไปแล้ว จำนวน ๔ ไร่
- ▶ เหลือที่ดินกำจัดขยะได้อีก จำนวน ๔ ไร่ ๒ งาน ๔๐ ตร.ว.
- ▶ คาดว่าจะสามารถกำจัดขยะได้อีก ๕-๑๐ ปี

### การบริหาร

**การบริหาร** เป็นการปกครองท้องถิ่นรูปแบบหนึ่ง ในรูปแบบการบริหารแบบนายกเทศมนตรี ซึ่งการบริหารงานของเทศบาลตำบลละหานทราย เป็นดังนี้

๑. ฝ่ายนิติบัญญัติหรือฝ่ายสภาเทศบาล ประกอบด้วย สมาชิกสภาเทศบาลจำนวน ๑๒ คน ซึ่งมาจากการเลือกตั้งจากประชาชนในเขตเทศบาล วันที่ ๒๘ มีนาคม ๒๕๖๔ มีวาระอยู่ในตำแหน่งคราวละ ๔ ปี
๒. ฝ่ายบริหาร ประกอบด้วย นายกเทศมนตรี ซึ่งมาจากการเลือกตั้งโดยตรงจากประชาชนในเขตเทศบาล วันที่ ๒๘ มีนาคม ๒๕๖๔ และรองนายกเทศมนตรี ๒ คน เป็นผู้ช่วยเหลือในการบริหารราชการของเทศบาล มีวาระอยู่ในตำแหน่งคราวละ ๔ ปี มีอำนาจหน้าที่ในการควบคุมรับผิดชอบการบริหารกิจการของเทศบาลและเป็นผู้รับผิดชอบนโยบายหรืองานต่าง ๆ ที่กฎหมายกำหนดให้เป็นหน้าที่โดยเฉพาะของคณะผู้บริหาร มีปลัดเทศบาลเป็นผู้บังคับบัญชาพนักงานเทศบาลและลูกจ้างเทศบาลรองจากนายกเทศมนตรี และรับผิดชอบควบคุมดูแลราชการประจำของเทศบาลให้เป็นไปตามกฎหมายและนโยบายที่นายกเทศมนตรีมอบหมาย

### ☞ โครงสร้างการแบ่งส่วนราชการของเทศบาล

เทศบาลตำบลละหานทราย ปัจจุบันเป็นเทศบาลขนาดกลาง มีการจัดโครงสร้างการแบ่งส่วนราชการภายในเทศบาลออกเป็น ๑ สำนัก ๖ กอง ดังนี้

๑. สำนักปลัดเทศบาล
๒. กองคลัง
๓. กองช่าง
๔. กองสาธารณสุขและสิ่งแวดล้อม
๕. กองการศึกษา
๖. กองสวัสดิการสังคม
๗. กองยุทธศาสตร์และงบประมาณ

✍️ อัตรากำลังพนักงานเทศบาลและลูกจ้างของเทศบาลตำบลละหานทราย มีอัตรากำลังของพนักงานเทศบาล และพนักงานจ้างทั้งหมด (ข้อมูล ณ ๒๓ มิถุนายน ๒๕๖๔ : สำนักปลัดเทศบาล) ประกอบด้วย

ส่วนราชการ	กรอบ อัตรา กำลัง เดิม	อัตราตำแหน่งที่คาดว่าจะ ต้องใช้ในช่วงระยะเวลา ๓ ปี ข้างหน้า			เพิ่ม/ลด			หมายเหตุ
		๒๕๖๔	๒๕๖๕	๒๕๖๖	๒๕๖๔	๒๕๖๕	๒๕๖๖	
ปลัดเทศบาล (นักบริหารงานท้องถิ่น ระดับกลาง)	๑	๑	๑	๑	-	-	-	
รองปลัดเทศบาล (นักบริหารงานท้องถิ่น ระดับต้น)	๑	๑	๑	๑	-	-	-	
รองปลัดเทศบาล (นักบริหารงานท้องถิ่น ระดับกลาง)	๑	๑	๑	๑	-	-	-	ว่างเดิม
<b>สำนักปลัดเทศบาล (๐๑)</b>								
หัวหน้าสำนักปลัดเทศบาล	๑	๑	๑	๑	-	-	-	
หัวหน้าฝ่ายอำนวยการ	๑	๑	๑	๑	-	-	-	
นักทรัพยากรบุคคล	๑	๑	๑	๑	-	-	-	
เจ้าพนักงานธุรการ	๑	๑	๑	๑	-	-	-	
เจ้าพนักงานป้องกันและบรรเทาสาธารณภัย	๒	๒	๒	๒	-	-	-	
<b>ลูกจ้างประจำ</b>								
หัวหน้าหมวดรถยนต์	๑	๑	๑	๑	-	-	-	
เจ้าพนักงานธุรการ	๑	๑	๑	๑	-	-	-	
<b>พนักงานจ้างตามภารกิจ</b>								
<b>ประเภทผู้มีคุณวุฒิ</b>								
ผู้ช่วยเจ้าพนักงานธุรการ	๑	๑	๑	๑	-	-	-	
ผู้ช่วยนักจัดการงานทั่วไป	-	๑	๑	๑	+๑	-	-	
<b>ประเภทผู้มีทักษะ</b>								
พนักงานขับรถยนต์	๒	๒	๒	๒	-	-	-	
พนักงานดับเพลิง	๒	๒	๒	๒	-	-	-	
พนักงานขับเครื่องจักรกลขนาดเบา	๒	๒	๒	๒	-	-	-	
พนักงานวิทย์	๑	๑	๑	๑	-	-	-	
<b>พนักงานจ้างทั่วไป</b>								
พนักงานขับเครื่องจักรกลขนาดเบา	๑	๑	๑	๑	-	-	-	
พนักงานขับรถยนต์	๑	๑	๑	๑	-	-	-	
คนสวน	๑	๑	๑	๑	-	-	-	
พนักงานดับเพลิง	๔	๔	๔	๔	-	-	-	
คนงาน	๑	๑	๑	๑	-	-	-	
<b>รวม</b>	<b>๒๗</b>	<b>๒๘</b>	<b>๒๘</b>	<b>๒๘</b>	<b>-</b>	<b>-</b>	<b>-</b>	
<b>กองคลัง (๐๔)</b>								
ผู้อำนวยการกองคลัง	๑	๑	๑	๑	-	-	-	
นักวิชาการเงินและบัญชี	๑	๑	๑	๑	-	-	-	
เจ้าพนักงานพัสดุ	๑	๑	๑	๑	-	-	-	
เจ้าพนักงานจัดเก็บรายได้	๑	๑	๑	๑	-	-	-	
<b>ลูกจ้างประจำ</b>								
ลูกมือช่างแผนกที่ภาษีอากรและทะเบียนทรัพย์สิน	๑	๑	๑	๑	-	-	-	
<b>พนักงานจ้างตามภารกิจ</b>								
ผู้ช่วยเจ้าพนักงานการเงินและบัญชี	๑	๑	๑	๑	-	-	-	
ผู้ช่วยเจ้าพนักงานจัดเก็บรายได้	๑	๑	๑	๑	-	-	-	
ผู้ช่วยเจ้าพนักงานพัสดุ	๑	๑	๑	๑	-	-	-	
<b>พนักงานจ้างทั่วไป</b>								
คนงาน	๒	๒	๒	๒	-	-	-	
<b>รวม</b>	<b>๑๐</b>	<b>๑๐</b>	<b>๑๐</b>	<b>๑๐</b>	<b>-</b>	<b>-</b>	<b>-</b>	

ส่วนราชการ	กรอบ อัตราก ำลัง เดิม	อัตราตำแหน่งที่คาดว่าจะต้องใช้ในช่วงระยะเวลา ๓ ปี ข้างหน้า			เพิ่ม/ลด			หมายเหตุ
		๒๕๖๔	๒๕๖๕	๒๕๖๖	๒๕๖๔	๒๕๖๕	๒๕๖๖	
<b>กองช่าง (๐๕)</b>								
ผู้อำนวยการกองช่าง	๑	๑	๑	๑	-	-	-	
นายช่างโยธา	๑	๑	๑	๑	-	-	-	ว่างเดิม
วิศวกรโยธา	-	๑	๑	๑	+๑	-	-	กำหนดเพิ่ม
<b>พนักงานจ้างตามภารกิจ</b>								
<b>ประเภทผู้มีคุณวุฒิ</b>								
ผู้ช่วยช่างไฟฟ้า	๑	๒	๒	๒	+๑	-	-	กำหนดเพิ่ม
ผู้ช่วยช่างโยธา	๒	๒	๒	๒	-	-	-	
<b>ประเภทผู้มีทักษะ</b>								
	๒	๒	๒	๓	-	-	-	
	๒	๑	๑	๑	-๑	-	-	
<b>พนักงานจ้างทั่วไป</b>								
	๖	๖	๖	๖	-	-	-	
<b>รวม</b>	<b>๑๕</b>	<b>๑๖</b>	<b>๑๖</b>	<b>๑๖</b>	<b>-</b>	<b>-</b>	<b>-</b>	
<b>กองสาธารณสุขและสิ่งแวดล้อม(๐๖)</b>								
ผู้อำนวยการกองสาธารณสุขและสิ่งแวดล้อม	๑	๑	๑	๑	-	-	-	
หัวหน้าฝ่ายบริหารงานสาธารณสุขและสิ่งแวดล้อม	๑	๑	๑	๑	-	-	-	
นักวิชาการสุขาภิบาล	๑	๑	๑	๑	-	-	-	
<b>ลูกจ้างประจำ</b>								
พนักงานขับเครื่องจักรกลขนาดกลาง	๑	๑	๑	๑	-	-	-	
<b>พนักงานจ้างตามภารกิจ</b>								
<b>ประเภทผู้มีคุณวุฒิ</b>								
ผู้ช่วยเจ้าพนักงานธุรการ	๑	๑	๑	๑	-	-	-	
ผู้ช่วยนักวิชาการสุขาภิบาล	๑	๑	๑	๑	-	-	-	
<b>ประเภทผู้มีทักษะ</b>								
พนักงานขับเครื่องจักรกลขนาดเบา	๑	๑	๑	๑	-	-	-	
พนักงานประจำรถยนต์	๓	๓	๓	๓	-	-	-	
<b>พนักงานจ้างทั่วไป</b>								
คนงานประจำรถยนต์	๖	๓	๓	๓	-๓	-	-	
	๓	๓	๓	๓				
	-	๑	๑	๑	-๑			
<b>รวม</b>								
<b>กองยุทธศาสตร์และงบประมาณ (๐๗)</b>								
ผู้อำนวยการกองยุทธศาสตร์และงบประมาณ	๑	๑	๑	๑	-	-	-	
นักวิเคราะห์นโยบายและแผน	๑	๑	๑	๑	-	-	-	
นิติกร	๑	๑	๑	๑	-	-	-	
เจ้าพนักงานธุรการ	๑	๑	๑	๑	-	-	-	
เจ้าพนักงานประชาสัมพันธ์	๑	๑	๑	๑	-	-	-	
<b>พนักงานจ้างตามภารกิจ</b>								
<b>ประเภทผู้มีคุณวุฒิ</b>								
ผู้ช่วยเจ้าพนักงานธุรการ	๑	๑	๑	๑	-	-	-	
<b>พนักงานจ้างทั่วไป</b>								
คนงาน	๑	๑	๑	๑	-	-	-	
<b>รวม</b>					<b>-</b>	<b>-</b>	<b>-</b>	

ส่วนราชการ	กรอบ อัตราก ำลัง เดิม	อัตราตำแหน่งที่คาดว่าจะต้องใช้ในช่วงระยะเวลา ๓ ปี ข้างหน้า			เพิ่ม/ลด			หมายเหตุ
		๒๕๖๔	๒๕๖๕	๒๕๖๖	๒๕๖๔	๒๕๖๕	๒๕๖๖	
<b>กองการศึกษา(๐๘)</b>								
ผู้อำนวยการกองการศึกษา	๑	๑	๑	๑	-	-	-	
นักวิชาการศึกษา	๑	๑	๑	๑	-	-	-	
เจ้าพนักงานธุรการ	๑	๑	๑	๑	-	-	-	
<b>พนักงานจ้างตามภารกิจ</b>								
<b>ประเภทผู้มีคุณวุฒิ</b>								
ผู้ช่วยเจ้าพนักงานธุรการ	๑	๑	๑	๑	-	-	-	
ผู้ช่วยนักสันทนการ	๑	๑	๑	๑	-	-	-	
<b>ศูนย์พัฒนาเด็กเล็กเทศบาล ๑</b>								
หัวหน้าศูนย์พัฒนาเด็กเล็ก	๑	๑	๑	๑	-	-	-	
ครู	๒	๒	๒	๒	-	-	-	
ครูผู้ดูแลเด็ก	๑	๑	๑	๑	-	-	-	
<b>พนักงานจ้างตามภารกิจ</b>								
<b>ประเภทผู้มีทักษะ</b>								
ผู้ช่วยครูผู้ดูแลเด็ก	๑	๑	๑	๑	-	-	-	
<b>ประเภทผู้มีทักษะ</b>								
คนสวน	๑	๑	๑	๑	-	-	-	
<b>พนักงานจ้างทั่วไป</b>								
คนงาน	๑	๑	๑	๑	-	-	-	
<b>ศูนย์พัฒนาเด็กเล็กเทศบาล ๒</b>								
หัวหน้าศูนย์พัฒนาเด็กเล็ก	๑	๑	๑	๑	-	-	-	
ครู	๑	๑	๑	๑	-	-	-	
ครูผู้ดูแลเด็ก	๑	๑	๑	๑	-	-	-	
<b>พนักงานจ้างตามภารกิจ</b>								
<b>ประเภทผู้มีทักษะ</b>								
ผู้ช่วยครูผู้ดูแลเด็ก	๑	๑	๑	๑	-	-	-	
<b>ประเภทผู้มีทักษะ</b>								
คนสวน	๑	๑	๑	๑	-	-	-	
<b>พนักงานจ้างทั่วไป</b>								
คนงาน	๑	๑	๑	๑	-	-	-	
<b>รวม</b>					-	-	-	
<b>กองสวัสดิการสังคม(๑๑)</b>								
ผู้อำนวยการกองสวัสดิการ	๑	๑	๑	๑	-	-	-	
นักพัฒนาชุมชน	๑	๑	๑	๑	-	-	-	
เจ้าพนักงานธุรการ	๑	๑	๑	๑	-	-	-	
<b>พนักงานจ้างตามภารกิจ</b>								
ผู้ช่วยเจ้าพนักงานธุรการ	๑	๑	๑	๑	-	-	-	
<b>รวม</b>	๔	๔	๔	๔	-	-	-	
<b>หน่วยตรวจสอบภายใน (๑๒)</b>								
นักวิชาการตรวจสอบภายใน	๑	๑	๑	๑	-	-	-	
<b>รวม</b>	๑	๑	๑	๑	-	-	-	
<b>รวมทั้งหมด</b>	๑๐๖	๑๐๖	๑๐๖	๑๐๖	-	-	-	

## ✍ การคลังของท้องถิ่น

- สถานะทางการเงินและการคลังของเทศบาลตำบลหอนทรายเงินรายได้รวมเงินอุดหนุนทั่วไปและเงินอุดหนุนเฉพาะกิจในปีงบประมาณที่ผ่านมา เปรียบเทียบย้อนหลัง ๕ ปี

ปีงบประมาณ	พ.ศ.๒๕๖๐	พ.ศ.๒๕๖๑	พ.ศ.๒๕๖๒	พ.ศ.๒๕๖๓	พ.ศ.๒๕๖๔
รายรับ	๖๙,๗๔๓,๒๐๓.๒๗	๗๑,๔๖๒,๔๘๐.๕๐	๗๓,๘๐๕,๘๐๙.๑๒	๗๐,๐๐๔,๑๘๔.๕๑	๗๔,๒๙๔,๖๐๐
รายจ่าย	๖๙,๗๔๓,๒๐๓.๒๗	๗๑,๔๖๒,๔๘๐.๕๐	๕๔,๓๔๙,๒๒๗.๔๔	๕๒,๒๕๘,๕๒๔.๖๒	๗๔,๒๙๔,๖๐๐

(ที่มา : กองคลัง เทศบาลตำบลหอนทราย)

## ✍ การดำเนินกิจการพาณิชย์ขององค์กรปกครองส่วนท้องถิ่นหรือขององค์กรชุมชน

- ๑) เทศบาลได้จัดให้มีตลาดสดสำหรับประชาชนได้นำสินค้ามาจำหน่าย จำนวน ๑ แห่ง
- ๒) เทศบาลมีอาคารพาณิชย์ จำนวน ๑๐๐ คูหา



✍ การอำนวยความสะดวกเกี่ยวกับการรักษาความปลอดภัยในชีวิตและทรัพย์สินและสวัสดิการของประชาชน  
ประชาชนในเขตเทศบาลตำบลหอนทรายนับได้ว่าได้รับการอำนวยความสะดวกเกี่ยวกับการรักษาความปลอดภัยในชีวิตและทรัพย์สิน อยู่ในเกณฑ์ที่ดี มีการอำนวยความสะดวกเกี่ยวกับการรักษาความปลอดภัยในชีวิตและทรัพย์สิน ดังนี้

- ๑) เทศบาลตำบลหอนทราย อยู่ห่างจากสถานีตำรวจภูธรอำเภอหอนทรายประมาณ ๑๐๐ เมตร
- ๒) ศูนย์อาสาสมัครป้องกันภัยฝ่ายพลเรือนของเทศบาลตำบลหอนทรายโดยมีการอำนวยความสะดวกและบรรเทาสาธารณภัยให้กับประชาชนทั้งในเขตเทศบาลและในพื้นที่ใกล้เคียงภายในอำเภอหอนทรายและอำเภออื่น ๆ
- ๓) รถยนต์บรรทุกน้ำ ขนาดบรรทุกน้ำ ๑๐,๐๐๐ ลิตร จำนวน ๑ คัน
- ๔) รถยนต์บรรทุกน้ำ ขนาดบรรทุกน้ำ ๕,๐๐๐ ลิตร จำนวน ๑ คัน
- ๕) รถยนต์ดับเพลิง ขนาดบรรทุกน้ำ ๒,๕๐๐ ลิตร จำนวน ๑ คัน
- ๖) เครื่องดับเพลิงชนิดหาคาบหาม จำนวน ๑ เครื่อง
- ๗) เครื่องสูบน้ำ จำนวน ๑ เครื่อง

อัตรากำลังเจ้าหน้าที่ ดังนี้

- พนักงานดับเพลิง	จำนวน	๖	คน
- เจ้าพนักงานป้องกันและบรรเทาสาธารณภัย	จำนวน	๒	คน
- พนักงานขับเครื่องจักรกลขนาดเบา	จำนวน	๓	คน
- พนักงานวิทยุ	จำนวน	๑	คน
- อาสาสมัครป้องกันภัยฝ่ายพลเรือน (อป.พร.)	จำนวน	๑๔๓	คน

๘) การฝึกซ้อมแผนและป้องกันบรรเทาสาธารณภัย ปีที่ผ่านมา ๑ ครั้ง จำนวนผู้ร่วมซ้อม ๓๐๐ คน ตลอดปีที่ผ่านมางานป้องกันและบรรเทาสาธารณภัยฝ่ายพลเรือนได้ออกปฏิบัติภารกิจ จำนวน ๑๒ ครั้ง

เทศบาลตำบลละหานทราย โดยงานป้องกันและบรรเทาสาธารณภัยฝ่ายพลเรือนได้มีการเตรียมพร้อมในการอำนวยความสะดวกเกี่ยวกับความปลอดภัยในชีวิตและทรัพย์สิน ของประชาชนในเขตเทศบาลโดยรอบ เพื่อป้องกันและบรรเทาสาธารณภัยต่าง ๆ ดังนี้

- ▶ จัดเวร - ยาม เตรียมความพร้อมตลอด ๒๔ ชั่วโมง
- ▶ จัดให้มีรถยนต์ตรวจการณ์ในเวลากลางคืน ช่วงเวลา ๒๒.๐๐ - ๒๔.๐๐ น.
- ▶ ตรวจสอบอุปกรณ์ เครื่องมือเครื่องใช้ทุกชนิดให้พร้อมอยู่เสมอ
- ▶ ให้ความรู้แก่สถานประกอบการที่มีความเสี่ยงต่อการเกิดอัคคีภัย ในด้าน ต่าง ๆ เกี่ยวกับการป้องกันและระงับอัคคีภัย
- ▶ จัดฝึกอบรมอาสาสมัครป้องกันภัยฝ่ายพลเรือนในเขตเทศบาล
- ▶ จัดโครงการป้องกันและลดอุบัติเหตุบนท้องถนนในช่วงเทศกาล
- ▶ ฝึกเตรียมความพร้อมให้กับพนักงานดับเพลิง ๑ ครั้ง
- ▶ จัดโครงการฝึกซ้อมแผนการป้องกันและระงับอัคคีภัยร่วมกับหน่วยงานท้องถิ่นใกล้เคียง ปีละ ๑ ครั้ง
- ▶ ประชาสัมพันธ์เผยแพร่ข่าวสารข้อมูลให้ประชาชนทราบ

๙) ไฟฟ้าสาธารณะ จำนวน ๑,๘๐๐ โคม (ที่มา : ข้อมูลสำรวจ กองช่าง ณ สิ้นสุดเมษายน ปี ๒๕๖๔) จัดให้มีไฟฟ้าส่องแสงสว่างตามถนนและทางเดิน กระจายครอบคลุมในพื้นที่ของหมู่บ้านและชุมชนต่าง ๆ ของเทศบาลตำบลละหานทราย เพื่ออำนวยความสะดวกและความปลอดภัยในช่วงเวลากลางคืน

### โครงสร้างและอำนาจหน้าที่ในการบริหารงานของเทศบาลตำบลละหานทราย

เทศบาลตำบลละหานทราย ได้รับการยกฐานะมาจากสุขาภิบาลละหานทรายตามพระราชบัญญัติการเปลี่ยนแปลงฐานะจากสุขาภิบาลเป็นเทศบาล พ.ศ.๒๕๔๒ มีผลบังคับใช้ตั้งแต่วันที่ ๒๕ พฤษภาคม ๒๕๔๒ โดยมีรูปแบบการจัดโครงสร้างขององค์กร อำนาจหน้าที่และการบริหาร ดังนี้

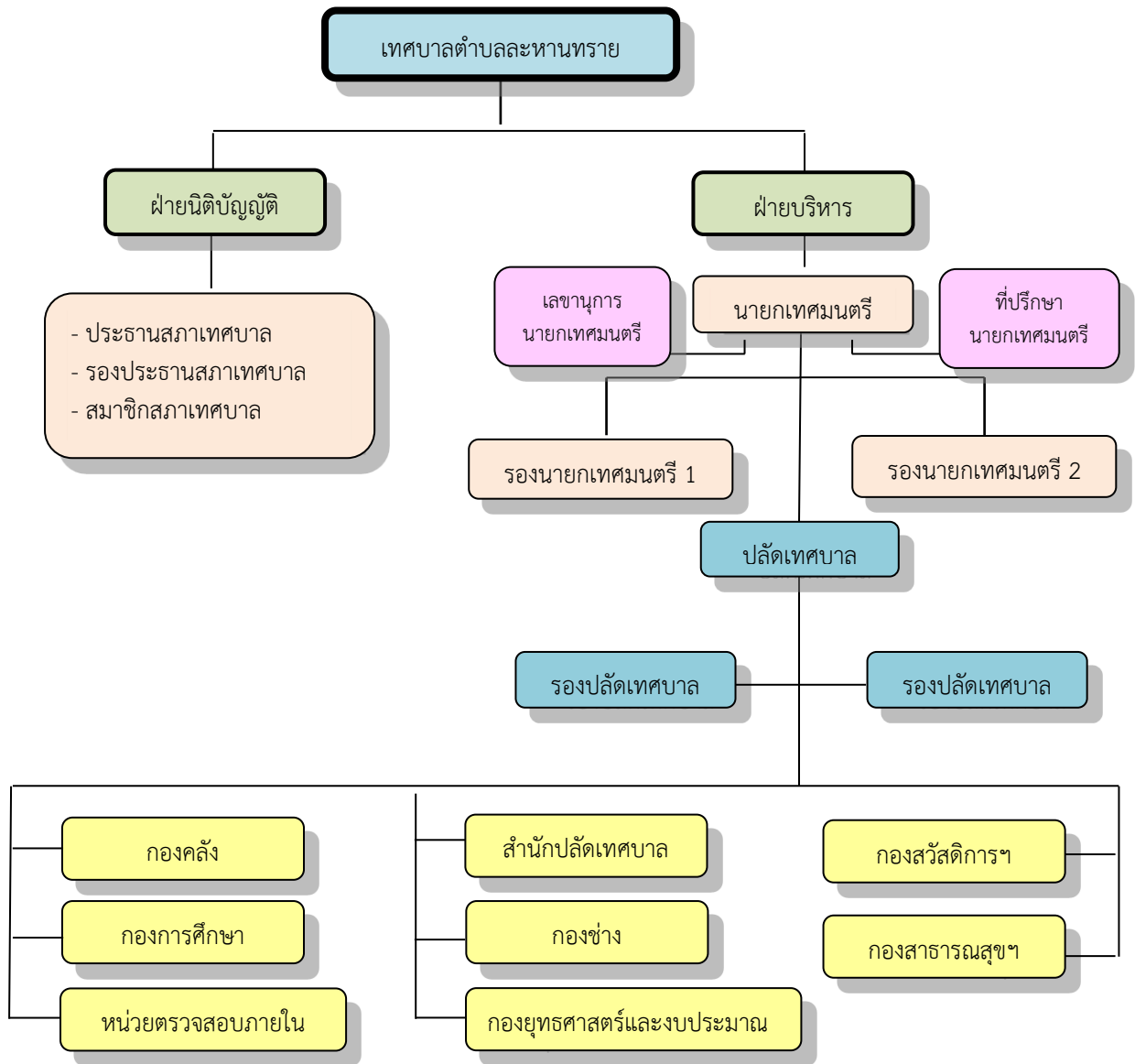

### อำนาจหน้าที่ของเทศบาล

☞ หน้าที่ตามพระราชบัญญัติเทศบาล พ.ศ.๒๔๙๖ (และที่แก้ไขเพิ่มเติมจนถึงฉบับที่ ๑๒ พ.ศ.๒๕๔๖) เทศบาลตำบลมีหน้าที่ที่ต้องทำในเขตเทศบาล ดังต่อไปนี้

๑. รักษาความสงบเรียบร้อยของประชาชน
๒. ให้มีและบำรุงรักษาทางบกและทางน้ำ
๓. รักษาความสะอาดของถนน หรือทางเดินและที่สาธารณะ รวมทั้งการกำจัดมูลฝอยและสิ่งปฏิกูล
๔. ป้องกันและระงับโรคติดต่อ
๕. ให้มีเครื่องใช้ในการดับเพลิง
๖. ให้ราษฎรได้รับการศึกษาอบรม
๗. ส่งเสริมการพัฒนาสตรี เด็ก เยาวชน ผู้สูงอายุ และผู้พิการ
๘. บำรุงศิลปะ จารีตประเพณี ภูมิปัญญาท้องถิ่น และวัฒนธรรมอันดีของท้องถิ่น
๙. หน้าที่อื่นตามที่กฎหมายบัญญัติให้เป็นหน้าที่ของเทศบาล

 เทศบาลตำบลอาจจัดทำกิจการใดๆ ในเขตเทศบาล ดังต่อไปนี้

๑. ให้มีน้ำสะอาดหรือประปา
๒. ให้มีโรงฆ่าสัตว์
๓. ให้มีตลาด ท่าเทียบเรือหรือท่าข้าม
๔. ให้มีสุสานและฌาปนสถาน
๕. บำรุงและส่งเสริมการทำมาหากินของราษฎร
๖. ให้มีและบำรุงสถานที่ทำการพิทักษ์รักษาคนเจ็บคนไข้
๗. ให้มีและบำรุงการไฟฟ้าหรือแสงสว่างโดยวิธีอื่น
๘. ให้มีและบำรุงทางระบายน้ำ
๙. เทศพาณิชย์

อำนาจและหน้าที่ตามพระราชบัญญัติกำหนดแผนและขั้นตอนการกระจายอำนาจให้แก่องค์กรปกครองส่วนท้องถิ่น พ.ศ.๒๕๔๒

มาตรา ๑๖ ให้เทศบาล เมืองพัทยา และองค์การบริหารส่วนตำบลมีอำนาจและหน้าที่ในการจัดระบบการบริการสาธารณะเพื่อประโยชน์ของประชาชนในท้องถิ่นของตนเองดังนี้

- (๑) การจัดทำแผนพัฒนาท้องถิ่นของตนเอง
- (๒) การจัดให้มีและบำรุงรักษาทางบก ทางน้ำ และทางระบายน้ำ
- (๓) การจัดให้มีและควบคุมตลาด ท่าเทียบเรือ ท่าข้าม และที่จอดรถ
- (๔) การสาธารณสุขโรคและการก่อสร้าง
- (๕) การสาธารณสุขการ
- (๖) การส่งเสริม การฝึก และประกอบอาชีพ
- (๗) การพาณิชย์ และการส่งเสริมการลงทุน
- (๘) การส่งเสริมการท่องเที่ยว
- (๙) การจัดการศึกษา
- (๑๐) การสังคมสงเคราะห์ และการพัฒนาคุณภาพชีวิตเด็ก สตรี คนชรา และผู้ด้อยโอกาส
- (๑๑) การบำรุงรักษาศิลปะ จารีตประเพณี ภูมิปัญญาท้องถิ่น และวัฒนธรรมอันดีของท้องถิ่น
- (๑๒) การปรับปรุงแหล่งชุมชนแออัดและการจัดการเกี่ยวกับที่อยู่อาศัย
- (๑๓) การจัดให้มีและบำรุงสถานที่พักผ่อนหย่อนใจ
- (๑๔) การส่งเสริมกีฬา
- (๑๕) การส่งเสริมประชาธิปไตย ความเสมอภาค และสิทธิเสรีภาพของประชาชน
- (๑๖) ส่งเสริมการมีส่วนร่วมของราษฎรในการพัฒนาท้องถิ่น
- (๑๗) การรักษาความสะอาดและความเป็นระเบียบเรียบร้อยของบ้านเมือง
- (๑๘) การกำจัดมูลฝอย สิ่งปฏิกูล และน้ำเสีย
- (๑๙) การสาธารณสุข การอนามัยครอบครัว และการรักษาพยาบาล
- (๒๐) การจัดให้มีและควบคุมสุสานและฌาปนสถาน
- (๒๑) การควบคุมการเลี้ยงสัตว์
- (๒๒) การจัดให้มีและควบคุมการฆ่าสัตว์
- (๒๓) การรักษาความปลอดภัย ความเป็นระเบียบเรียบร้อย และการอนามัย โรงมหรสพ และสาธารณสถานอื่นๆ

- (๒๔) การจัดการ การบำรุงรักษา และการใช้ประโยชน์จากป่าไม้ ที่ดิน ทรัพยากรธรรมชาติและสิ่งแวดล้อม
- (๒๕) การผังเมือง
- (๒๖) การขนส่งและการวิศวกรรมจราจร
- (๒๗) การดูแลรักษาที่สาธารณะ
- (๒๘) การควบคุมอาคาร
- (๒๙) การป้องกันและบรรเทาสาธารณภัย
- (๓๐) การรักษาความสงบเรียบร้อย การส่งเสริมและสนับสนุนการป้องกันและรักษาความปลอดภัยในชีวิตและทรัพย์สิน
- (๓๑) กิจกรรมอื่นใดที่เป็นผลประโยชน์ของประชาชนในท้องถิ่นตามที่คณะกรรมการประกาศกำหนด

๘ ๘ ๘ ๘ ๘ ๘ ๘ ๘ ๘ ๘

## ส่วนที่ ๒

### ยุทธศาสตร์องค์กรปกครองส่วนท้องถิ่น

ยุทธศาสตร์ชาติ ๒๐ ปี พ.ศ. ๒๕๖๑-๒๕๘๐ เป็นแผนการพัฒนาประเทศ ที่กำหนดกรอบและแนวทางการพัฒนาให้หน่วยงานของรัฐทุกภาคส่วนต้องทำตาม เพื่อให้บรรลุวิสัยทัศน์ประเทศไทยที่ว่า “ประเทศไทยมีความมั่นคง มั่งคั่ง ยั่งยืน เป็นประเทศที่พัฒนาแล้ว ด้วยการพัฒนาตามหลักปรัชญาของเศรษฐกิจพอเพียง ” หรือเป็นคติพจน์ประจำชาติว่า “มั่นคง มั่งคั่ง ยั่งยืน” เพื่อสนองต่อต่อผลประโยชน์แห่งชาติ โดยที่รัฐธรรมนูญแห่งราชอาณาจักรไทย มาตรา ๖๕ กำหนดให้รัฐพึงจัดให้มียุทธศาสตร์ชาติเป็นเป้าหมายการพัฒนาประเทศอย่างยั่งยืนตามหลักธรรมาภิบาล เพื่อใช้เป็นกรอบในการจัดทำแผนต่างๆให้สอดคล้องและบูรณาการกัน เพื่อให้เกิดพลังผลักดันร่วมกันไปสู่เป้าหมายดังกล่าว ยุทธศาสตร์ชาติ ๒๐ ปี (พ.ศ. ๒๕๖๑-๒๕๘๐) เป็นยุทธศาสตร์ชาติฉบับแรกของประเทศไทยตามรัฐธรรมนูญแห่งราชอาณาจักรไทย ซึ่งจะต้องนำไปสู่ การปฏิบัติเพื่อให้ประเทศไทยบรรลุวิสัยทัศน์ “ประเทศไทยมีความมั่นคง มั่งคั่ง ยั่งยืน เป็นประเทศพัฒนาแล้ว ด้วยการพัฒนาตามหลักปรัชญาของเศรษฐกิจ พอเพียง” เพื่อความสุขของคนไทยทุกคน

#### ๑.ความสัมพันธ์ระหว่างแผนพัฒนาระดับมหภาค

##### ๑.๑ แผนยุทธศาสตร์ชาติ ๒๐ ปี (พ.ศ.๒๕๖๐-๒๕๗๙) ๖ ด้าน

- ๑) ยุทธศาสตร์ด้านความมั่นคง
- ๒) ยุทธศาสตร์ด้านการสร้างความสามารถในการแข่งขัน
- ๓) ยุทธศาสตร์การพัฒนาและเสริมสร้างศักยภาพคน
- ๔) ยุทธศาสตร์ด้านการสร้างโอกาสความเสมอภาคและเท่าเทียมกันทางสังคม
- ๕) ยุทธศาสตร์ด้านการสร้างการเติบโตบนคุณภาพชีวิตที่เป็นมิตรกับสิ่งแวดล้อม
- ๖) ยุทธศาสตร์ด้านการปรับสมดุลและพัฒนาระบบการบริหารจัดการภาครัฐ

##### ๑.๒ แผนพัฒนาเศรษฐกิจและสังคมแห่งชาติ ฉบับที่ ๑๒

- ๑) การเสริมสร้างและพัฒนาศักยภาพทุนมนุษย์
- ๒) การเสริมความเป็นธรรมลดความเหลื่อมล้ำในสังคม
- ๓) การสร้างความเข้มแข็งทางเศรษฐกิจและแข่งขันได้อย่างยั่งยืน
- ๔) การเติบโตที่เป็นมิตรกับสิ่งแวดล้อมเพื่อพัฒนาอย่างยั่งยืน
- ๕) ด้านความมั่นคง
- ๖) การเพิ่มประสิทธิภาพและธรรมาภิบาลในภาครัฐ
- ๗) การพัฒนาโครงสร้างพื้นฐานและระบบโลจิสติกส์
- ๘) ด้านวิทยาศาสตร์ เทคโนโลยี วิจัยและนวัตกรรม
- ๙) การพัฒนาภาค เมือง และพื้นที่เศรษฐกิจ
- ๑๐) การต่างประเทศ ประเทศเพื่อนบ้าน และภูมิภาค

## ๒. แผนพัฒนาจังหวัดบุรีรัมย์

### วิสัยทัศน์จังหวัดบุรีรัมย์ ( Vision )

“ศูนย์กลางการท่องเที่ยวอารยธรรมขอม เศรษฐกิจมั่นคง สังคมเป็นสุข”

### พันธกิจของจังหวัดบุรีรัมย์ ( Mission )

“สร้างรายได้ให้แก่ราษฎร โดยการพัฒนาอาชีพทางการเกษตรปลอดภัยและอุตสาหกรรมต่อเนื่อง การยกระดับสินค้าชุมชนเพื่อเพิ่มมูลค่าการจำหน่าย การส่งเสริมทางการท่องเที่ยว การช่วยเหลือและสนับสนุน การพัฒนาโครงสร้างพื้นฐานในการประกอบอาชีพ การศึกษา การสาธารณสุข การเข้าถึงข้อมูลข่าวสาร การอนุรักษ์ทรัพยากรธรรมชาติและสิ่งแวดล้อม การรักษาความสงบเรียบร้อย และส่งเสริมการมีส่วนร่วมทุกภาคส่วน ในการพัฒนาสังคมและความมั่นคงของมนุษย์ในทุกด้าน เพื่อยกระดับคุณภาพชีวิตของราษฎรให้ดีขึ้น”

#### ๒.๑ เป้าหมายการพัฒนาจังหวัดบุรีรัมย์

“ศูนย์กลางการท่องเที่ยวอารยธรรมขอมและกีฬามาตรฐานโลก เศรษฐกิจมั่นคง สังคมเข้มแข็ง”

##### ๒.๑.๑ วัตถุประสงค์รวม

๑. เพื่อเป็นศูนย์กลางการท่องเที่ยวอารยธรรมขอมและกีฬามาตรฐานโลก
๒. เพื่อเป็นศูนย์กลางการพัฒนาเศรษฐกิจภายใต้พื้นฐานของการผลิตสินค้าด้านการเกษตรและอาหารปลอดภัยมาตรฐานสากล
๓. เพื่อพัฒนาคุณภาพชีวิตประชาชนทุกช่วงวัย
๔. หมู่บ้าน/ชุมชนเข้มแข็งตามหลักปรัชญาเศรษฐกิจพอเพียง
๕. เพื่อพัฒนาแหล่งน้ำและคุณภาพของน้ำควบคู่การเสริมสร้างความรู้ในเรื่องน้ำและการบริหารจัดการน้ำ
๖. เพื่อฟื้นฟู อนุรักษ์และการใช้ประโยชน์จากทรัพยากรธรรมชาติ และความหลากหลายทางชีวภาพแบบมีส่วนร่วมของประชาชนอย่างยั่งยืน
๗. เพื่อจัดการขยะ/สิ่งปฏิกูล และลดมลพิษอย่างเป็นระบบโดยการมีส่วนร่วมของประชาชน
๘. สังคมสงบสุขและอบอุ่น
๙. เพื่อให้ประชาชนมีความปลอดภัยในชีวิตและทรัพย์สินและมีคุณภาพชีวิตที่ดี
๑๐. เพื่อส่งเสริมป้องกันแก้ไขปัญหาเสพติด

##### ๒.๑.๒ ตัวชี้วัดเป้าหมายการพัฒนา

๑. รายได้จากการท่องเที่ยวเพิ่มขึ้นไม่น้อยกว่าร้อยละ ๑๐
๒. อัตราการขยายตัวของ GPP จังหวัดเพิ่มขึ้น ร้อยละ ๕
๓. คริวเรือนที่อยู่ใต้เกณฑ์ความยากจนได้รับการแก้ไขปัญหาให้ผ่านเกณฑ์ ร้อยละ ๕๐
๔. ร้อยละของปริมาณขยะมูลฝอยชุมชนได้รับการจัดการอย่างถูกต้องตามหลักวิชาการ
๕. ประชาชนมีความปลอดภัยในชีวิตและทรัพย์สิน

## ๒.๑.๓ ประเด็นการพัฒนา

ประเด็นการพัฒนาที่ ๑ : ด้านเศรษฐกิจ "เป็นศูนย์กลางการท่องเที่ยวอารยธรรมขอมกัมพูชามาตรฐานโลก และการพัฒนาเศรษฐกิจภายใต้พื้นฐานของการผลิตสินค้าเกษตรปลอดภัย"

### วัตถุประสงค์

๑. เพื่อเป็นศูนย์กลางการท่องเที่ยวอารยธรรมขอมและกัมพูชามาตรฐานโลก
๒. เพื่อเป็นศูนย์กลางการพัฒนาเศรษฐกิจภายใต้พื้นฐานของการผลิตสินค้าด้านการเกษตรและอาหารปลอดภัยมาตรฐานสากล

### ตัวชี้วัด/ค่าเป้าหมาย

๑. รายได้จากการท่องเที่ยวเพิ่มขึ้น (ร้อยละ ๑๐)
๒. จำนวนนักท่องเที่ยวเพิ่มขึ้น (ร้อยละ ๑๐)
๓. ร้อยละของมูลค่าการจำหน่ายสินค้า OTOP เพิ่มขึ้น (ร้อยละ ๑๐)
๔. ร้อยละของผลิตภัณฑ์ชุมชนและท้องถิ่นได้รับการรับรองมาตรฐานผลิตภัณฑ์ชุมชน (มผช.) (ร้อยละ ๘๐)
๕. มูลค่าการค้าชายแดนเพิ่มขึ้น (ร้อยละ ๑๐)
๖. อัตราการขยายตัวของ GPP ภาคการเกษตรเพิ่มขึ้น (ร้อยละ ๕)
๗. จำนวนพื้นที่การเกษตรได้รับการรับรองมาตรฐาน อินทรีย์/GAP (ไร่)

### แนวทางการพัฒนา

๑. พัฒนาคุณภาพแหล่งท่องเที่ยวและสิ่งแวดล้อมให้เกิดความยั่งยืน
๒. พัฒนาและปรับปรุงโครงสร้างพื้นฐานและสิ่งอำนวยความสะดวกทางการท่องเที่ยว
๓. พัฒนาบุคลากรด้านการท่องเที่ยวเพื่อสนับสนุนอุตสาหกรรมท่องเที่ยวของจังหวัด
๔. ส่งเสริมและพัฒนาความปลอดภัยและสุขอนามัยด้านการท่องเที่ยว
๕. พัฒนาสินค้าและบริการด้านการท่องเที่ยว
๖. ส่งเสริมการตลาดและประชาสัมพันธ์การท่องเที่ยว
๗. ส่งเสริมการมีส่วนร่วม และการบริหารจัดการด้านการท่องเที่ยวแบบประชารัฐ
๘. พัฒนากีฬาและส่งเสริมการท่องเที่ยวเชิงกีฬาในทุกรูปแบบ
๙. สร้างอัตลักษณ์เมืองบุรีรัมย์ให้เป็น "เมืองแห่งความจงรักภักดี" Buriram Blue City) เพื่อส่งเสริมการท่องเที่ยว
๑๐. ส่งเสริมการท่องเที่ยวโดยชุมชน เพื่อกระจายรายได้สู่ชุมชน
๑๑. เร่งรัดการจัดหาน้ำและการเตรียมความพร้อมในการให้บริการน้ำเพื่อรองรับการขยายตัวทางเศรษฐกิจของเมืองบุรีรัมย์
๑๒. ส่งเสริมการพัฒนาศูนย์กีฬา และสนามกีฬามาตรฐานโลก
๑๓. ส่งเสริมการเชื่อมโยงเส้นทางท่องเที่ยวแบบครบวงจร
๑๔. ส่งเสริมการท่องเที่ยวเชิงศาสนาและสิ่งศักดิ์สิทธิ์ที่เป็นเอกลักษณ์ของจังหวัดบุรีรัมย์และกลุ่มจังหวัดอีสานใต้
๑๕. ส่งเสริมการค้าชายแดนเพื่อการค้าและการลงทุน
๑๖. พัฒนาโครงสร้างพื้นฐานด้านการเกษตร
๑๗. ส่งเสริมและพัฒนาศักยภาพการผลิตและการแปรรูปสินค้าเกษตรอินทรีย์และเกษตรปลอดภัย
๑๘. ส่งเสริมและพัฒนาความเข้มแข็งของกลุ่ม/เครือข่ายเกษตรอินทรีย์และเกษตรปลอดภัย
๑๙. ส่งเสริมการน้อมนำหลักของปรัชญาเศรษฐกิจพอเพียงสู่การปฏิบัติโดยเชื่อมโยงกับแผนชีวิตหมู่บ้าน

๒๐. ส่งเสริมการลงทุนและปัจจัยเอื้อให้เกิดการลงทุน เพื่อพัฒนาศักยภาพอุตสาหกรรมการเกษตร อุตสาหกรรมบริการ และอุตสาหกรรมกลุ่มวิสาหกิจ

๒๑. ส่งเสริมและพัฒนาคุณภาพผลิตภัณฑ์ชุมชนและท้องถิ่นเพื่อให้ได้การรับรองคุณภาพและมาตรฐาน

๒๒. ส่งเสริมและพัฒนาตลาดสินค้าเกษตรแปรรูปและเกษตรปลอดภัย

๒๓. ส่งเสริมการพัฒนามาตรฐานและคุณภาพการผลิตใหม่และผลิตภัณฑ์จากใหม่แบบครบวงจร

๒๔. การบริหารจัดการทางการเกษตร (Zoning)

๒๕. พัฒนาสถานประกอบการด้านอาหารให้ได้รับการรับรองมาตรฐานและคุณภาพ

๒๖. พัฒนาศักยภาพภาคีเครือข่ายในการเฝ้าระวังความปลอดภัยด้านอาหาร

**ประเด็นการพัฒนาที่ ๒ : ด้านสังคมและคุณภาพชีวิต "คนบุรีรัมย์มีคุณภาพชีวิตที่ดี มั่นคง ยั่งยืน บนพื้นฐานความพอเพียง"**

#### **วัตถุประสงค์**

๑. เพื่อพัฒนาคุณภาพชีวิตประชาชนทุกช่วงวัย

๒. เพื่อให้หมู่บ้าน/ชุมชนเข้มแข็งตามหลักปรัชญาเศรษฐกิจพอเพียง

#### **ตัวชี้วัด/ค่าเป้าหมาย**

๑. ร้อยละของครัวเรือนยากจนที่มีรายได้ต่ำกว่าเกณฑ์ จปฐ. ได้รับการส่งเสริมและพัฒนา ให้มีรายได้ผ่านเกณฑ์ จปฐ. (ร้อยละ ๕๐)

๒. ร้อยละของประชากรได้รับการพัฒนาและเสริมสร้างศักยภาพตามช่วงวัย

๓. คนอายุ ๖๐ ปีขึ้นไป มีอาชีพและรายได้ สามารถพึ่งพาตนเองได้ (ร้อยละ ๙๐)

๔. เด็กอายุ ๖-๑๔ ปี ได้รับการศึกษาภาคบังคับ ๙ ปี (ร้อยละ ๙๐)

๕. ร้อยละของหมู่บ้าน/ชุมชนเข้มแข็ง ตามหลักปรัชญาเศรษฐกิจพอเพียง (ร้อยละ ๕๐)

#### **แนวทางการพัฒนา**

๑. ส่งเสริมและพัฒนาศักยภาพประชาชนทุกช่วงวัย

๒. ส่งเสริมและพัฒนาครอบครัวให้มีความอบอุ่น

๓. ส่งเสริมการแก้ปัญหาค่าครัวเรือนยากจน ตามหลักปรัชญาเศรษฐกิจพอเพียง

๔. เสริมสร้างการเรียนรู้และพัฒนาการศึกษาของเด็กและเยาวชนทุกระดับ ตามเกณฑ์คุณภาพทางการศึกษาของท้องถิ่นและระดับชาติ

๕. เสริมสร้างค่านิยมศีลธรรมและการใช้ศีลธรรมเป็นพื้นฐานในการดำรงอยู่ในชุมชนและสังคมของเด็กและเยาวชนในทุกระดับ

๖. ส่งเสริมและพัฒนาทักษะด้านแรงงานและการเข้าถึงสิทธิและสวัสดิการตามกฎหมายแรงงาน

๗. ส่งเสริมการสร้างอาชีพและการพัฒนาผลิตภัณฑ์ที่เป็นเอกลักษณ์และการจัดการแบบครบวงจรของกลุ่มอาชีพและกลุ่มวิสาหกิจชุมชนโดยกลไกประชารัฐ

๘. ยกระดับการบริการสาธารณสุข การเรียน การสอน และการวิจัยด้านวิทยาศาสตร์ และเทคโนโลยีทางการแพทย์

๙. ส่งเสริมและพัฒนามาตรการป้องกันและแก้ไขปัญหาคุณภาพชีวิต

๑๐. ส่งเสริมและสนับสนุนการปฏิบัติตามแผนชีวิตหมู่บ้านสันติสุข ๙ ดี (เป็นคนดี มีปัญญา รายได้สมดุล สุขภาพแข็งแรง สิ่งแวดล้อมสมบูรณ์ สังคมอบอุ่น หลุดพ้นอาชญากรรม กองทุนพึ่งพาตนเอง และคณะกรรมการหมู่บ้าน/ชุมชนเข้มแข็ง)

๑๑. สร้างและเสริมสร้างความเข้มแข็งของกลไกในการขับเคลื่อนนโยบายรัฐสู่การปฏิบัติในระดับหมู่บ้าน/ชุมชน

**ประเด็นการพัฒนาที่ ๓ : ด้านทรัพยากรธรรมชาติและสิ่งแวดล้อม “ทรัพยากร ธรรมชาติสร้างสรรค์ ชีวิตและเป็นมิตรต่อสิ่งแวดล้อม”**

**วัตถุประสงค์**

๑. เพื่อพัฒนาแหล่งน้ำและคุณภาพของน้ำ ควบคุมการเสริมสร้างความรู้ในเรื่องน้ำและการบริหารจัดการน้ำ
๒. เพื่อฟื้นฟู อนุรักษ์และการใช้ประโยชน์จากทรัพยากรธรรมชาติ และความหลากหลายทางชีวภาพแบบมีส่วนร่วมของประชาชนอย่างยั่งยืน

๓. เพื่อจัดการขยะ/สิ่งปฏิกูล และลดมลพิษอย่างเป็นระบบโดยการมีส่วนร่วมของประชาชน

**ตัวชี้วัด/ค่าเป้าหมาย**

๑. จำนวนแหล่งน้ำของจังหวัดมีปริมาณและคุณภาพเพียงพอสำหรับการใช้ประโยชน์ (แห่ง)
๒. จำนวนพื้นที่ประสบปัญหาภัยแล้ง น้ำท่วม และภัยธรรมชาติต่างๆ ได้รับการแก้ไขปัญหา (แห่ง)
๓. ร้อยละของพื้นที่ป่าไม้เพิ่มขึ้น
๔. ร้อยละของปริมาณขยะมูลฝอยชุมชนได้รับการจัดการอย่างถูกต้องตามหลักวิชาการ

**แนวทางการพัฒนา**

๑. ส่งเสริมการจัดหาและพัฒนาแหล่งน้ำเพื่อการอุปโภค บริโภคให้เพียงพอ ควบคู่กับการเสริมสร้างความรู้ในเรื่องน้ำและการบริหารจัดการน้ำ
๒. ส่งเสริม อนุรักษ์ และฟื้นฟูสภาพทรัพยากรป่าไม้ และทรัพยากรธรรมชาติอื่น ๆ โดยเน้นการใช้ประโยชน์อย่างยั่งยืนและชาวนาถาวร
๓. ส่งเสริมให้เกิดชุมชนต้นแบบในการบริหารจัดการและใช้ประโยชน์จากทรัพยากรธรรมชาติและสิ่งแวดล้อมอย่างยั่งยืน
๔. ส่งเสริมและพัฒนาระบบการบริหารจัดการทรัพยากรธรรมชาติและสิ่งแวดล้อมให้เป็นหน้าที่ของพลเมืองคนบุรีรัมย์
๕. ส่งเสริมให้เกิดกระบวนการควบคุมและลดมลพิษโดยเน้นการผลิตและการบริโภคที่เป็นมิตรกับสิ่งแวดล้อมและระบบนิเวศ
๖. ส่งเสริมให้เกิดกระบวนการบริหารจัดการขยะและสิ่งปฏิกูลในระดับพื้นที่ตั้งแต่ต้นทางถึงปลายทาง โดยเน้นกระบวนการมีส่วนร่วมจากทุกภาคส่วน
๗. ส่งเสริมให้เกิดชุมชนหรือองค์กรต้นแบบในการบริหารจัดการขยะแบบครบวงจร

**ประเด็นการพัฒนาที่ ๔ : ด้านรักษาความมั่นคงและความสงบ “บุรีรัมย์สงบสุข”**

**วัตถุประสงค์**

๑. เพื่อให้สังคมสงบสุขและอบอุ่น
๒. เพื่อให้ประชาชนมีความปลอดภัยในชีวิตและทรัพย์สินและมีคุณภาพชีวิตที่ดี
๓. เพื่อส่งเสริมป้องกันแก้ไขปัญหายาเสพติด

**ตัวชี้วัด/ค่าเป้าหมาย**

๑. ประชาชนมีความปลอดภัยในชีวิตและทรัพย์สิน
๒. ร้อยละที่เพิ่มขึ้นของผู้เสพ/ผู้ติดยาเสพติดได้รับการบำบัดฟื้นฟูและได้รับการติดตามดูแลอย่างต่อเนื่อง

## แนวทางการพัฒนา

๑. พัฒนาศักยภาพให้กับบุคลากรด้านการรักษาความสงบเรียบร้อยภายในหมู่บ้าน/ชุมชน และการเพิ่มจำนวนบุคลากรด้านการรักษาความสงบเรียบร้อยให้เพียงพอต่อการรักษาความสงบเรียบร้อยภายในหมู่บ้าน
๒. ส่งเสริมและพัฒนาระบบการป้องกัน ปรามปราม และแก้ไขปัญหายาเสพติดในหมู่บ้าน/ชุมชน อย่างยั่งยืน
๓. ผู้เสพ/ผู้ติดยาเสพติด ได้รับการบำบัดรักษาฟื้นฟูสมรรถภาพ และได้รับการติดตามดูแลช่วยเหลือภายหลังจากการบำบัดฟื้นฟู
๔. เสริมสร้างความมั่นคงของสถาบันหลักของชาติ และการปกครองในระบอบประชาธิปไตยอันมีพระมหากษัตริย์ทรงเป็นประมุข โดยการสร้างความเป็นธรรมและความสมานฉันท์ของประชาชนภายในจังหวัด
๕. ป้องกันและแก้ไขปัญหายาเสพติดทั้งในสถานศึกษาและเยาวชนนอกสถานศึกษาที่อาจเข้าไปเกี่ยวข้องกับปัญหาภัยทางสังคม และภัยยาเสพติด
๖. เสริมสร้างกระบวนการมีส่วนร่วมของภาคประชาชนและท้องถิ่นในการบริหารจัดการ การตรวจสอบ และการเฝ้าระวังการทุจริตคอร์รัปชันและการแสวงหาผลประโยชน์จากทรัพยากรธรรมชาติโดยมิชอบ
๗. เสริมสร้างความเข้มแข็งและภูมิคุ้มกันด้านความมั่นคงภายในจังหวัด
๘. ส่งเสริมและพัฒนาศักยภาพการป้องกันประเทศ ของหมู่บ้านตามแนวชายแดนให้เป็นหมู่บ้านมั่นคงและสงบสุข
๙. พัฒนาคาความสัมพันธ์อันดีกับประเทศเพื่อนบ้าน
๑๐. พัฒนาระบบเครือข่ายข่าวภาคประชาชน
๑๑. สร้างจิตสำนึกให้กับผู้ประกอบการที่มีความเสี่ยงต่อการเกิดอาชญากรรมปฏิบัติตามกฎหมายและข้อบังคับอย่างเคร่งครัด
๑๒. รณรงค์และส่งเสริมการขึ้นทะเบียน การควบคุมดูแลแรงงานต่างด้าวในสถานประกอบการและในชุมชน เพื่อจัดระบบป้องกันและแก้ไขปัญหาลูกหนีเข้าเมือง
๑๓. รณรงค์การเฝ้าระวังและป้องกันอุบัติเหตุทางถนนและสาธารณภัยโดยการมีส่วนร่วมของประชาชนและเครือข่ายของประชาสังคม

## **จังหวัดบุรีรัมย์กำหนดตำแหน่งทางการพัฒนา ๔ ด้าน ดังนี้**

๑. พัฒนาศักยภาพเป็น “ศูนย์กลางการท่องเที่ยวอารยธรรมขอมและกีฬามาตรฐานโลก”
๒. ส่งเสริมการผลิตสินค้าเกษตรและอาหารปลอดภัยได้มาตรฐานสากล
๓. ส่งเสริมและพัฒนาผลิตภัณฑ์ใหม่
๔. ส่งเสริมการค้าชายแดนเพื่อการค้าและการลงทุน

## ๒.๒ ยุทธศาสตร์การพัฒนาขององค์กรปกครองส่วนท้องถิ่นในเขตจังหวัดบุรีรัมย์

### วิสัยทัศน์ (Vision)

“บุรีรัมย์เมืองแห่งกีฬา ทรัพยากรท่องเที่ยวล้ำค่า พัฒนาเกษตรกรรมยั่งยืน สู่พื้นฐานคุณภาพชีวิตที่ดี ยึดวิถีเศรษฐกิจพอเพียง”

### พันธกิจ (Mission)

๑. การพัฒนาคุณภาพชีวิตของประชาชนให้มีความมั่นคงในการดำรงชีวิต มีคุณธรรมและมีความสุข
๒. การส่งเสริมและพัฒนาการท่องเที่ยว และกีฬาให้มีคุณภาพและมีมาตรฐานระดับสากล
๓. การประสานและพัฒนาโครงสร้างพื้นฐานให้ได้มาตรฐานและทั่วถึง
๔. การส่งเสริมและพัฒนาเศรษฐกิจตามแนวทางปรัชญาของเศรษฐกิจพอเพียงไปสู่ความยั่งยืน
๕. การบริหารจัดการทรัพยากรธรรมชาติสิ่งแวดล้อมและระบบนิเวศอย่างยั่งยืน
๖. การพัฒนาด้านการเมืองและการบริหารตามหลักการบริหารจัดการบ้านเมืองที่ดี โดยคำนึงถึงการมีส่วนร่วมของประชาชน
๗. การส่งเสริมและพัฒนาเกษตรกรรมและอุตสาหกรรมครบวงจร

### ประเด็นยุทธศาสตร์ (Strategic Issues)

#### ๓. ยุทธศาสตร์ของเทศบาลตำบลละหานทราย

##### ๓.๑ วิสัยทัศน์

“ประชาชนอยู่ดีมีสุข อย่างยั่งยืน”

##### ๓.๒ ยุทธศาสตร์การพัฒนาเทศบาล

##### ยุทธศาสตร์ที่ ๑ ยุทธศาสตร์การพัฒนาด้านโครงสร้างพื้นฐาน

“คนละหานทรายได้ใช้ระบบสาธารณูปโภค สาธารณูปการและโครงสร้างพื้นฐานที่ได้มาตรฐานอย่างทั่วถึง”

##### เป้าประสงค์

๑. ระบบสาธารณูปโภค สาธารณูปการและโครงสร้างพื้นฐานมีมาตรฐานและทั่วถึง
๒. วางระบบการจราจรอย่างมีประสิทธิภาพ
๓. กำหนดระบบการวางผังเมืองในเขตเทศบาล
๔. พัฒนาแหล่งกักเก็บน้ำเพื่อใช้ประโยชน์
๕. ระบบการสื่อสารและการโทรคมนาคมมีประสิทธิภาพ
๖. ประชาชนเข้าถึงระบบสาธารณูปโภค สาธารณูปการ

##### ตัวชี้วัด/ค่าเป้าหมาย

๑. ร้อยละของครัวเรือนประชาชนที่มีไฟฟ้าใช้
๒. ร้อยละของครัวเรือนประชาชนที่มีประปาใช้
๓. จำนวนถนนที่ได้มาตรฐานในเขตเทศบาล (สาย)
๔. ลดอุบัติเหตุจากการจราจรในเขตเทศบาล
๕. ประชาชนมีวินัยจราจร
๖. มีแผนการวางระบบผังเมือง และสามารถบังคับใช้ตามแผน
๗. สามารถบังคับใช้เขตควบคุมอาคารตาม พ.ร.บ.ควบคุมอาคาร

##### กลยุทธ์

๑. ขยายเขตจำหน่ายไฟฟ้าแรงต่ำให้ทั่วถึงทั้งเขตเทศบาล
๒. ขยายเขตจำหน่ายน้ำประปาให้ทั่วถึงทั้งเขตเทศบาล

๓. ก่อสร้างถนนที่ได้มาตรฐานครอบคลุมทั่วทั้งเขตเทศบาล
๔. ก่อสร้างทางระบายน้ำที่ได้มาตรฐานครอบคลุมทั่วทั้งเขตเทศบาล
๕. ติดตั้งสัญญาณจราจรในจุดที่เหมาะสม
๖. อบรมวินัยการจราจรให้แก่นักเรียน เยาวชนและประชาชน
๗. ทำแผนแม่บทการวางระบบผังเมือง
๘. บังคับใช้เขตควบคุมอาคารตาม พ.ร.บ.ควบคุมอาคาร

## ยุทธศาสตร์ที่ ๒ ยุทธศาสตร์การพัฒนาด้านเศรษฐกิจ

“คนละหนทางรายมีรายได้ครัวเรือนเพิ่มขึ้น สร้างงาน สร้างอาชีพ ตามแนวทางปรัชญาเศรษฐกิจ

พอเพียง”

### เป้าประสงค์

๑. ประชาชนมีอาชีพ มีงานทำ
๒. ประชาชนมีความรู้ความเข้าใจในหลักปรัชญาเศรษฐกิจพอเพียง
๓. พัฒนา แปรรูป สินค้าและผลิตภัณฑ์ให้มีมูลค่าเพิ่ม สามารถส่งจำหน่ายในตลาดกลางและพัฒนาให้เป็นสินค้า ๑ ชุมชน ๑ ผลิตภัณฑ์
๔. มีสถานที่หรือแหล่งจัดแสดงและจำหน่ายสินค้าของชุมชน
๕. ประชาชนมีการพัฒนาทักษะในการประกอบอาชีพ
๖. ประสานความร่วมมือการให้ความรู้จากหน่วยงานที่เกี่ยวข้อง เช่น พัฒนาชุมชน สำนักงานเกษตรอำเภอ สำนักงานปศุสัตว์อำเภอ ฯลฯ
๗. สร้างแหล่งเรียนรู้ ประชาชนชาวบ้านเกี่ยวกับการประกอบอาชีพตามแนวทางปรัชญาเศรษฐกิจพอเพียง

### ตัวชี้วัด/ค่าเป้าหมาย

๑. ร้อยละของประชาชนที่ว่างงานลดลง
๒. แนวทางการพัฒนา ส่งเสริมการประกอบอาชีพตามแนวทางปรัชญาเศรษฐกิจพอเพียง
๓. แนวทางการพัฒนาการลดรายจ่ายและเพิ่มรายได้ในการประกอบอาชีพ
๔. แนวทางการพัฒนาความรู้และฝึกทักษะอาชีพต่าง ๆ ให้แก่ประชาชน นักเรียนและผู้ว่างงาน เพื่อสร้างรายได้ ลดปัญหาการว่างงานในสังคม
๕. แนวทางการพัฒนาสนับสนุนให้กลุ่มหรือชุมชนผลิตสินค้า/พัฒนาผลิตภัณฑ์ให้เป็นสินค้า ๑ ชุมชน ๑ ผลิตภัณฑ์ , หนึ่งตำบลหนึ่งผลิตภัณฑ์

### กลยุทธ์

๑. ส่งเสริมการเกษตรแบบยั่งยืน (เกษตรอินทรีย์, การปลูกพืชหมุนเวียน)
๒. พัฒนาเทคโนโลยีการผลิต และแปรรูปผลผลิตทางการเกษตร
๓. ส่งเสริมการรวมกลุ่มเกษตรกรเป็นวิสาหกิจชุมชน
๔. สนับสนุนสินค้าชุมชน OTOP ให้มีมาตรฐานและช่องทางจำหน่ายสินค้า
๕. จัดตลาดประชารัฐ ตลาดนัดชุมชน
๖. ปรับปรุงระบบคมนาคม ถนน น้ำ ไฟ ให้พร้อมรองรับกิจกรรมทางเศรษฐกิจ
๗. พัฒนาโครงสร้างพื้นฐานด้านดิจิทัล เช่น Internet ความเร็วสูงในพื้นที่
๘. ส่งเสริมแหล่งท่องเที่ยวท้องถิ่น (เช่น วัด ศิลปวัฒนธรรม วิถีชีวิตชุมชน)
๙. ฝึกอบรมอาชีพใหม่ๆ ให้กับประชาชน เช่น ช่างฝีมือ งานบริการ งานออนไลน์
๑๐. ส่งเสริมการจ้างงานภายในพื้นที่ ลดการย้ายถิ่นฐานไปทำงานนอกจังหวัด

## ยุทธศาสตร์ที่ ๓ ยุทธศาสตร์การพัฒนาทางการศึกษา ศาสนา วัฒนธรรม ประเพณีท้องถิ่น และ ภูมิปัญญาท้องถิ่น

“ส่งเสริมและพัฒนาคุณภาพการศึกษาให้ทั่วถึงและมีคุณภาพ เสริมสร้างและอนุรักษ์ศาสนา วัฒนธรรม ประเพณีอันดีงามของท้องถิ่น รวมถึงการสืบสานภูมิปัญญาท้องถิ่น เพื่อปลูกฝังอัตลักษณ์ ความภาคภูมิใจในท้องถิ่น และสร้างสังคมที่มีคุณธรรม มีการเรียนรู้ตลอดชีวิตสอดคล้องกับบริบทของชุมชน และพัฒนาศักยภาพของ ประชาชนในพื้นที่อย่างยั่งยืน”

### เป้าประสงค์

๑. การพัฒนาทางการศึกษา: ส่งเสริมและพัฒนาการศึกษาของบุตรหลานในชุมชน โดยการจัดตั้ง ศูนย์พัฒนาเด็กเล็กเพื่อให้บริการด้านการศึกษาและสุขภาพอนามัยที่ดีแก่เด็กเล็ก เพื่อให้เด็ก มีความรู้ ความเข้าใจในการอยู่ร่วมกันในสังคม
๒. การส่งเสริมและสนับสนุนศาสนาและวัฒนธรรม: ฟื้นฟูและส่งเสริมศิลปะ วัฒนธรรม ขนบธรรมเนียมประเพณี และภูมิปัญญาท้องถิ่น เพื่อสร้างความเข้าใจถึงรากฐานของวัฒนธรรม และประเพณีท้องถิ่น และร่วมมือเผยแพร่ อนุรักษ์ สืบทอดให้เป็นเอกลักษณ์ของท้องถิ่น
๓. การพัฒนาเด็กและเยาวชน: ส่งเสริมการพัฒนาเด็กและเยาวชนทั้งในและนอกระบบการศึกษา รวมถึงกิจกรรมและระบบการดำเนินงานของศูนย์เยาวชน การกีฬา และนันทนาการ เพื่อให้ เยาวชนมีประสิทธิภาพและมีคุณภาพชีวิตที่ดี

### ตัวชี้วัด/ค่าเป้าหมาย

๑. อัตราการเข้าเรียนของเด็กในระดับการศึกษาขั้นพื้นฐานและก่อนวัยเรียน
๒. เพิ่มอัตราการเข้าเรียนให้ใกล้เคียง ๑๐๐%
๓. จำนวนครูที่ได้รับการพัฒนาและอบรมอย่างต่อเนื่อง
๔. เพิ่มจำนวนครูที่ได้รับการพัฒนาอย่างต่อเนื่อง
๕. จำนวนกิจกรรมทางศาสนาและวัฒนธรรมที่จัดขึ้นในชุมชน
๖. เพิ่มจำนวนกิจกรรมที่จัดขึ้นอย่างต่อเนื่อง
๗. ระดับความรู้และการมีส่วนร่วมของประชาชนในกิจกรรมศาสนาและวัฒนธรรม
๘. เพิ่มระดับความรู้และการมีส่วนร่วมของประชาชน
๙. จำนวนโครงการหรือกิจกรรมที่ส่งเสริมภูมิปัญญาท้องถิ่น
๑๐. ระดับการรับรู้และการนำภูมิปัญญาท้องถิ่นไปใช้ในชีวิตประจำวัน

### กลยุทธ์

๑. ส่งเสริมและสนับสนุนการศึกษาขั้นพื้นฐานและการศึกษาตลอดชีวิต
๒. พัฒนาศูนย์พัฒนาเด็กเล็ก บุคลากรทางการศึกษา และสื่อการเรียนรู้ให้ทันสมัย
๓. สนับสนุนการเรียนรู้ผ่านกิจกรรมภาคสนามและการเรียนรู้จากภูมิปัญญาท้องถิ่น
๔. ส่งเสริมกิจกรรมทางศาสนาเพื่อปลูกฝังค่านิยมที่ดีงาม
๕. สนับสนุนบทบาทของศาสนาในการพัฒนาคุณธรรมและจริยธรรมในชุมชน
๖. อนุรักษ์และส่งเสริมวัฒนธรรม ประเพณีอันดีงามของท้องถิ่น
๗. ส่งเสริมการมีส่วนร่วมของประชาชนในการจัดกิจกรรมทางวัฒนธรรม
๘. ส่งเสริมการถ่ายทอดองค์ความรู้จากภูมิปัญญาท้องถิ่นสู่คนรุ่นใหม่
๙. สนับสนุนการพัฒนาและต่อยอดภูมิปัญญาท้องถิ่นให้เป็นสินค้าและบริการที่สร้างรายได้

## ยุทธศาสตร์ที่ ๔ ยุทธศาสตร์การพัฒนาด้านสังคมและคุณภาพชีวิต

“ยกระดับคุณภาพชีวิตของประชาชนในทุกช่วงวัย ส่งเสริมการศึกษา สาธารณสุข สวัสดิการสังคม และการสร้างสังคมที่เป็นสุขและปลอดภัย”

### เป้าประสงค์

๑. ยกระดับคุณภาพชีวิตของประชาชนทุกช่วงวัย
๒. ส่งเสริมสุขภาพที่ดีของประชาชน
๓. พัฒนาการศึกษาและการเรียนรู้ตลอดชีวิต
๔. ส่งเสริมความมั่นคงปลอดภัยในชีวิตและทรัพย์สิน
๕. ส่งเสริมความเท่าเทียมและการเข้าถึงสวัสดิการของประชาชนทุกกลุ่ม

### ตัวชี้วัด/ค่าเป้าหมาย

๑. จำนวนกิจกรรมหรือโครงการพัฒนาทักษะอาชีพและการเรียนรู้สำหรับประชาชน
๒. ร้อยละของประชาชนที่เข้าร่วมกิจกรรมส่งเสริมการเรียนรู้
๓. จำนวนครัวเรือนที่ได้รับสวัสดิการจากรัฐและท้องถิ่น
๔. ร้อยละของประชาชนกลุ่มเปราะบางที่ได้รับการดูแล (เช่น ผู้สูงอายุ คนพิการ)
๕. ระดับความพึงพอใจของประชาชนต่อการให้บริการด้านสังคมของเทศบาล
๖. จำนวนชุมชนที่มีแผนชุมชนและการจัดการตนเอง
๗. อัตราการเกิดอาชญากรรมในพื้นที่
๘. จำนวนโครงการที่ส่งเสริมความร่วมมือระหว่างประชาชนกับภาครัฐ

### กลยุทธ์

๑. จัดบริการด้านสาธารณสุขและส่งเสริมสุขภาพเชิงรุกในชุมชน
๒. สนับสนุนการจัดการศึกษาทั้งในระบบและนอกระบบ
๓. ส่งเสริมกิจกรรมนันทนาการ กีฬา และการเรียนรู้สำหรับเด็ก เยาวชน และผู้สูงอายุ
๔. พัฒนาระบบสวัสดิการและการคุ้มครองทางสังคมสำหรับกลุ่มเปราะบาง
๕. พัฒนาศูนย์เฝ้าระวังความปลอดภัยในชุมชนร่วมกับภาคีเครือข่าย

## ยุทธศาสตร์ที่ ๕ ยุทธศาสตร์การพัฒนาด้านสาธารณสุข

"ประชาชนมีสุขภาพดี เข้าถึงบริการสาธารณสุขอย่างทั่วถึง มีคุณภาพชีวิตที่ดีอย่างยั่งยืน"

### เป้าประสงค์

๑. ประชาชนในเขตเทศบาลมีสุขภาพดีทั้งร่างกายและจิตใจ
๒. ส่งเสริมการป้องกันโรคและการส่งเสริมสุขภาพให้ครอบคลุมทุกกลุ่มเป้าหมาย
๓. ระบบบริการด้านสาธารณสุขมีประสิทธิภาพ เข้าถึงง่าย และทั่วถึง
๔. พัฒนาสิ่งแวดล้อมให้เอื้อต่อการมีสุขภาพที่ดี
๕. ส่งเสริมการมีส่วนร่วมของประชาชนและภาคีเครือข่ายในการพัฒนาสาธารณสุข

## กลยุทธ์

๑. พัฒนาและส่งเสริมกิจกรรมด้านการส่งเสริมสุขภาพและป้องกันโรค
๒. เสริมสร้างขีดความสามารถของบุคลากรและอาสาสมัครสาธารณสุข
๓. พัฒนาโครงสร้างพื้นฐานด้านสาธารณสุขให้มีประสิทธิภาพ
๔. ส่งเสริมการจัดการสิ่งแวดล้อมและสุขภาพในชุมชน
๕. สร้างเครือข่ายความร่วมมือกับภาครัฐ เอกชน และชุมชน
๖. พัฒนาระบบข้อมูลสุขภาพเพื่อใช้ในการวางแผนและตัดสินใจ

## ตัวชี้วัด/ค่าเป้าหมาย

๑. ร้อยละของประชาชนที่สามารถเข้าถึงบริการสาธารณสุขขั้นพื้นฐานภายในระยะเวลาไม่เกิน ๓๐ นาที
๒. ร้อยละของประชาชนที่มีสิทธิรักษาพยาบาลครบถ้วน
๓. จำนวนครั้งเฉลี่ยของการเข้ารับบริการที่สถานบริการสาธารณสุขในพื้นที่ต่อคนต่อปี
๔. จำนวนกิจกรรมส่งเสริมสุขภาพที่จัดในชุมชนต่อปี
๕. ร้อยละของครัวเรือนที่มีการจัดการขยะมูลฝอยอย่างถูกสุขลักษณะ
๖. ร้อยละของแหล่งน้ำสาธารณะที่มีคุณภาพตามเกณฑ์สุขภาพ
๗. ร้อยละของสถานที่จำหน่ายอาหารที่ผ่านการตรวจสอบและรับรองมาตรฐานความปลอดภัยอาหาร
๘. ความพึงพอใจของประชาชนต่อการให้บริการด้านสาธารณสุขของเทศบาล

## ยุทธศาสตร์ที่ ๖ ยุทธศาสตร์การพัฒนาด้านกีฬาและนันทนาการ

"ส่งเสริมการกีฬาและนันทนาการ เพื่อสุขภาพที่ดี พัฒนาศักยภาพเยาวชน และสร้างสังคมที่เข้มแข็ง"

### เป้าประสงค์

๑. ยกระดับคุณภาพชีวิตของประชาชนด้วยการส่งเสริมการออกกำลังกายและกิจกรรมนันทนาการ
๒. สร้างพื้นที่และโครงสร้างพื้นฐานด้านกีฬาให้เพียงพอและทั่วถึง
๓. พัฒนาและส่งเสริมเยาวชนให้มีทักษะด้านกีฬาอย่างเป็นระบบ
๔. ส่งเสริมกิจกรรมที่เสริมสร้างความสัมพันธ์ในชุมชนผ่านกีฬาและนันทนาการ

### ตัวชี้วัด/ค่าเป้าหมาย

๑. สัดส่วนของประชาชนที่เข้าร่วมกิจกรรมกีฬาและนันทนาการที่จัดโดยเทศบาล
๒. ความเพียงพอของสถานที่ออกกำลังกายต่อจำนวนประชากร
๓. จำนวนประชาชนที่มีภาวะสุขภาพดีขึ้นจากการเข้าร่วมกิจกรรมกีฬาและนันทนาการ
๔. จำนวนเยาวชนที่เข้าร่วมการแข่งขันกีฬาหรือกิจกรรมส่งเสริมสุขภาพประจำปี

## กลยุทธ์

๑. จัดให้มีสนามกีฬาและสถานที่ออกกำลังกายให้เพียงพอและได้มาตรฐาน เช่น สนามฟุตบอล ลานกีฬาอเนกประสงค์
๒. ส่งเสริมกีฬาไทยพื้นบ้านและกีฬาสำหรับผู้สูงอายุ เพื่อการมีส่วนร่วมของทุกช่วงวัย
๓. ปรับปรุงและดูแลรักษาอุปกรณ์กีฬาและพื้นที่นันทนาการให้ปลอดภัยและสามารถใช้งานได้อย่างต่อเนื่อง
๔. ส่งเสริมการใช้พื้นที่ว่างให้เป็นประโยชน์ต่อกิจกรรมกีฬาของชุมชน

## ยุทธศาสตร์ที่ ๗ ยุทธศาสตร์การพัฒนาด้านทรัพยากรธรรมชาติและสิ่งแวดล้อม “ความยั่งยืนในด้านทรัพยากรธรรมชาติและสิ่งแวดล้อม”

### เป้าประสงค์

๑. อนุรักษ์และฟื้นฟูทรัพยากรธรรมชาติและสิ่งแวดล้อมให้ยั่งยืน
๒. ส่งเสริมการจัดการขยะมูลฝอยอย่างมีประสิทธิภาพ
๓. พัฒนาและส่งเสริมการท่องเที่ยวเชิงอนุรักษ์

### ตัวชี้วัด/ค่าเป้าหมาย

๑. ร้อยละของครัวเรือนที่มีการจัดการขยะอย่างถูกสุขลักษณะ
๒. ร้อยละของครัวเรือนที่เข้าร่วมกิจกรรมอนุรักษ์ทรัพยากรธรรมชาติ
๓. จำนวนแหล่งท่องเที่ยวเชิงอนุรักษ์ที่ได้รับการส่งเสริมและพัฒนา

### กลยุทธ์

๑. การรณรงค์ป้องกันและอนุรักษ์ฟื้นฟูทรัพยากรธรรมชาติ
๒. ส่งเสริมการใช้ทรัพยากรธรรมชาติอย่างยั่งยืน
๓. การเสริมประสิทธิภาพการบริหารจัดการระบบกำจัดขยะมูลฝอย
๔. พัฒนาระบบการเก็บและกำจัดขยะที่เป็นมิตรต่อสิ่งแวดล้อม
๕. ส่งเสริมการคัดแยกขยะและการรีไซเคิลในชุมชน
๖. การพัฒนาและส่งเสริมการท่องเที่ยวเชิงอนุรักษ์และเป็นมิตรต่อสิ่งแวดล้อม

## ยุทธศาสตร์ที่ ๘ ยุทธศาสตร์การบริหารจัดการบ้านเมืองที่ดี

“ดำเนินการบริหารราชการส่วนท้องถิ่นอย่างมีประสิทธิภาพ โปร่งใส ตรวจสอบได้ และตอบสนองความต้องการของประชาชนอย่างทั่วถึง โดยยึดหลักธรรมาภิบาล”

### เป้าประสงค์

๑. การมีส่วนร่วมของประชาชนในการตัดสินใจ สร้างช่องทางให้ประชาชนมีส่วนร่วมในกระบวนการวางแผนและการตัดสินใจด้านการพัฒนาในพื้นที่ รวมถึงการส่งเสริมให้มีการสื่อสารและแลกเปลี่ยนความคิดเห็นระหว่างประชาชนและผู้บริหารเทศบาล
๒. สร้างความรู้ความเข้าใจเกี่ยวกับกิจการของเทศบาล
๓. พัฒนาประสิทธิภาพและการบริหารจัดการในองค์กร
๔. ปรับปรุงและพัฒนารายได้
๕. พัฒนาการรักษาความสงบ ความปลอดภัยในชีวิตและทรัพย์สิน ตลอดจนความเป็นระเบียบเรียบร้อยของบ้านเมือง
๖. การส่งเสริมความโปร่งใสในการบริหารงาน ให้มีการจัดการที่โปร่งใสและตรวจสอบได้ ส่งเสริมการทำงานร่วมกับภาคประชาชนและการใช้ข้อมูลในการตัดสินใจ

### ตัวชี้วัด/ค่าเป้าหมาย

๑. มาตรการเข้าร่วมของประชาชนในการประชุมหรือกิจกรรมที่จัดขึ้นโดยเทศบาล
๒. ความพึงพอใจของประชาชนต่อการบริการสาธารณะทุกด้านจากเทศบาล
๓. การใช้จ่ายงบประมาณอย่างมีประสิทธิภาพ
๔. อัตราการจัดเก็บภาษีและรายได้จากแหล่งต่างๆ
๕. การตรวจสอบและการบริหารงบประมาณในระดับท้องถิ่น
๖. การฝึกอบรมและพัฒนาบุคลากรในองค์กรอัตราการเพิ่มประสิทธิภาพในการทำงานของเจ้าหน้าที่
๗. การมีระบบการตรวจสอบภายในที่ชัดเจนและโปร่งใส
๘. ประชาชนมีความปลอดภัยในชีวิตและทรัพย์สิน

## กลยุทธ์

๑. การบริหารงานทั่วไป เสริมสร้างความเข้มแข็งของระบบราชการท้องถิ่นผ่านการพัฒนาศักยภาพบุคลากร การจัดโครงสร้างองค์กรที่เหมาะสม และการใช้เทคโนโลยีสารสนเทศเพื่อเพิ่มประสิทธิภาพในการให้บริการประชาชน
๒. การบริหารการคลังและงบประมาณ มุ่งเน้นการบริหารงบประมาณอย่างมีประสิทธิภาพ โปร่งใส และตรวจสอบได้ โดยการจัดทำแผนการใช้จ่ายงบประมาณที่สอดคล้องกับความต้องการของชุมชน และการเปิดเผยข้อมูลทางการเงินต่อสาธารณะ
๓. การป้องกันและปราบปรามการทุจริต ดำเนินการตามแผนปฏิบัติการป้องกันการทุจริต เช่น การประกาศเจตนารมณ์ No Gift Policy และการจัดตั้งช่องทางรับเรื่องร้องเรียน เพื่อเสริมสร้างวัฒนธรรมองค์กรที่ยึดมั่นในคุณธรรมและความโปร่งใส
๔. การมีส่วนร่วมของประชาชน ส่งเสริมการมีส่วนร่วมของประชาชนในกระบวนการตัดสินใจของท้องถิ่น ผ่านการรับฟังความคิดเห็น การประชุมสภา และการจัดทำแผนพัฒนาท้องถิ่นร่วมกับชุมชน เพื่อให้การพัฒนาเป็นไปตามความต้องการที่แท้จริงของประชาชน
๕. การพัฒนาระบบราชการ ปรับปรุงระบบราชการให้ทันสมัยและตอบสนองต่อการเปลี่ยนแปลง โดยการนำเทคโนโลยีมาใช้ในการบริหารจัดการ และการพัฒนาทักษะของบุคลากรให้สอดคล้องกับความต้องการขององค์กรและประชาชน

## ๔ การวิเคราะห์เพื่อพัฒนาท้องถิ่น

### ๔.๑ การวิเคราะห์กรอบการจัดทำยุทธศาสตร์ของเทศบาลตำบลละหานทราย

ชื่อปัญหา	สภาพปัญหา
๑. ปัญหาด้านโครงสร้างพื้นฐาน	<ul style="list-style-type: none"><li>- ไฟฟ้าส่องสว่างสาธารณะไม่เพียงพอ</li><li>- ทางระบายน้ำไม่เพียงพอ</li><li>- การคมนาคมไม่สะดวก</li><li>- ขยายเขตไฟฟ้าแรงต่ำไม่ทั่วถึง</li><li>- ขยายเขตประปาไม่ทั่วถึง</li></ul>
๒. ปัญหาด้านเศรษฐกิจ	<ul style="list-style-type: none"><li>- ราคาผลผลิตตกต่ำ</li><li>- ประชาชนว่างงานหลังฤดูเก็บเกี่ยว</li><li>- ขาดความรู้ในการประกอบอาชีพ</li><li>- ขาดแหล่งเงินทุนในการประกอบอาชีพ</li><li>- ขาดการแนะนำการประกอบอาชีพจากส่วนราชการที่เกี่ยวข้อง</li></ul>
๓. ปัญหาด้านสังคมและคุณภาพชีวิต	<ul style="list-style-type: none"><li>- การอพยพแรงงานหลังฤดูเก็บเกี่ยว</li><li>- การดื่มสุรา และการทะเลาะวิวาทของวัยรุ่น</li><li>- การส่งเสริมสวัสดิการแก่ผู้ด้อยโอกาสยังไม่ทั่วถึง</li></ul>
๔. ปัญหาด้านสาธารณสุข	<ul style="list-style-type: none"><li>- การส่งเสริมสุขภาพและอนามัยของชุมชนยังไม่ทั่วถึง</li><li>- ปัญหาโรคไข้เลือดออก โรคพิษสุนัขบ้า ฯลฯ</li><li>- การแพร่ระบาดของโรคติดต่อของคนและสัตว์</li><li>- ปัญหาปริมาณขยะตกค้าง ชุมชนขาดจิตสำนึกในการจัดการขยะ</li></ul>

ชื่อปัญหา	สภาพปัญหา
๕. ปัญหาด้านการศึกษา , ศาสนาและวัฒนธรรม	- ขาดอุปกรณ์ทางการเรียนรู้ที่ทันสมัย - ปัญหาเรื่องทุนที่ใช้ในการศึกษาต่อ - ภูมิปัญญาท้องถิ่นไม่มีการสืบทอด - เยาวชนขาดคุณธรรม จริยธรรม
๖. ปัญหาด้านกีฬาและนันทนาการ	- สนามกีฬาที่ได้มาตรฐานมีไม่เพียงพอ - ประชาชนให้ความสนใจในการออกกำลังกายน้อย - ปัญหาการแพร่ระบาดของยาเสพติด - เยาวชนใช้เวลาว่างไม่เกิดประโยชน์
๗. ปัญหาด้านทรัพยากรธรรมชาติและสิ่งแวดล้อม	- ไม่มีเอกสารสิทธิ์ในที่ทำกิน - การขาดจิตสำนึกในการอนุรักษ์ทรัพยากรธรรมชาติ - การทิ้งขยะตามที่สาธารณะหรือใกล้แหล่งน้ำ - การถมที่ขวางทางน้ำ
๘. ปัญหาด้านการเมือง การบริหาร	- การเลือกตั้งท้องถิ่นมีผู้มาใช้สิทธิ์น้อย - ประชาชนเข้าร่วมเวทีประชาคมน้อย - ปัญหาความขัดแย้งภายในชุมชน - ขาดการร่วมมือจากหน่วยงานราชการหรือ เอกชนในพื้นที่อย่างจริงจัง

#### ❖ จุดแข็ง (Strength : S)

๑. มีความพร้อมในด้าน จำนวนบุคลากร และเครื่องมือ เครื่องใช้ในการปฏิบัติงาน
๒. การเมืองท้องถิ่นมีความเข้มแข็งทำให้นโยบายการบริหารเป็นไปอย่างต่อเนื่อง บรรลุเป้าหมาย
๓. เทศบาลมีพื้นที่ไม่เล็กและไม่ใหญ่จนเกินไปจึงสามารถดูแลพัฒนาได้อย่างทั่วถึง
๔. มีงบประมาณที่ใช้ในการพัฒนาท้องถิ่น
๕. มีคณะกรรมการและบุคลากรช่วยในการปฏิบัติงาน และประสานงานระหว่างชุมชนกับเทศบาล เช่น คณะกรรมการชุมชน อสม. กำนัน ผู้ใหญ่บ้าน ฯลฯ
๖. มีการรับฟังความคิดเห็น ปัญหา และความต้องการของประชาชนมากำหนดเป็นนโยบายการพัฒนาของเทศบาลทำให้การพัฒนาเป็นไปตามความต้องการของประชาชน
๗. มีหน่วยงานราชการอยู่ในพื้นที่ เช่น ที่ว่าการอำเภอละหานทราย สถานีตำรวจอำเภอละหานทราย โรงพยาบาลละหานทราย ฯลฯ ประชาชนสามารถเข้ารับบริการได้สะดวกขึ้น
๘. มีแหล่งน้ำธรรมชาติที่ใช้ผลิตน้ำประปาบริการประชาชนได้ตลอดทั้งปี
๙. มีถนนที่ใช้สัญจรไป – มา ได้มาตรฐาน เกือบครบทุกสายในเขตเทศบาล
๑๐. จุดศูนย์กลางเมืองเป็นแหล่งค้าขายสำหรับประชาชนในเขตเทศบาลและเขตพื้นที่ใกล้เคียง
๑๑. มีศูนย์พัฒนาเด็กเล็กสำหรับเตรียมความพร้อมให้แก่เด็กเล็กก่อนวัยเรียน จำนวน ๑ แห่ง
๑๒. พื้นที่ตั้งเทศบาลตำบลละหานทรายเป็นทางผ่านและจุดแวะพักในการเดินทางจากกรุงเทพมหานคร – จังหวัดทางภาคตะวันออกเฉียงใต้ ไปยังภาคอีสานตอนล่าง และตอนบนบางส่วน

#### ❖ จุดอ่อน (Weaknesses : W)

๑. บุคลากรยังไม่มี ความชำนาญในด้านระเบียบกฎหมายที่เกี่ยวข้องกับการปฏิบัติงานในหน้าที่
๒. สถานที่ทำงานมีขนาดเล็กไม่เป็นสัดส่วนทำให้ประสิทธิภาพในการปฏิบัติงานลดลง
๓. ขยายเขตไฟฟ้าแรงต่ำยังไม่ทั่วถึงและไฟฟ้าส่องสว่างสาธารณะยังไม่เพียงพอ
๔. ทางระบายน้ำมีไม่เพียงพอทำให้เกิดปัญหาน้ำท่วมขังในช่วงฤดูฝน
๕. ขาดความร่วมมืออย่างจริงจังจากหน่วยงานราชการ และหน่วยงานเอกชนในพื้นที่
๖. ขาดการส่งเสริมความรู้ด้านการประกอบอาชีพให้กับชุมชนจากหน่วยงานที่เกี่ยวข้อง
๗. ระบบฐานข้อมูลของเทศบาลขาดการปรับปรุงให้เป็นปัจจุบัน
๘. ขาดการพัฒนาแหล่งท่องเที่ยวธรรมชาติที่สำคัญ
๙. มีความขัดแย้งภายในชุมชนทำให้การประสานงานเกิดปัญหาอุปสรรค

#### ❖ โอกาส (Opportunities : O)

๑. นโยบายการกระจายอำนาจของรัฐทำให้ท้องถิ่น มีอำนาจหน้าที่บริหารจัดการได้อย่างคล่องตัวรวดเร็วมากขึ้น
๒. หมู่บ้านได้รับการสนับสนุนแหล่งเงินทุนจากรัฐบาล เพื่อใช้พัฒนาหมู่บ้าน เช่น เงินกองทุน SML เงินกองทุนชุมชนพอเพียง

#### ❖ อุปสรรค / ภัยคุกคาม (Threats : T)

๑. การจัดสรรเงินงบประมาณจากรัฐบาลมีความไม่แน่นอนขึ้นอยู่กับสภาวะทางการเมืองและฐานะการคลังของรัฐบาล ทำให้การพัฒนาท้องถิ่นไม่เป็นไปตามแผนการดำเนินงานที่วางไว้
๒. นโยบายเร่งด่วนของรัฐบาล นโยบายเร่งด่วนของกรมส่งเสริมการปกครองท้องถิ่น และนโยบายเร่งด่วนของจังหวัด หรืออำเภอ ที่สั่งการให้องค์กรปกครองส่วนท้องถิ่นดำเนินการเร่งด่วน ทำให้เทศบาลต้องดำเนินการปรับเปลี่ยนโครงการหรือเพิ่มเติมโครงการในแผนพัฒนาเทศบาลเพื่อให้สอดคล้องกับนโยบาย หนังสือสั่งการ หรือระเบียบ กฎหมายที่เกี่ยวข้อง

#### ๔.๒ การประเมินสถานการณ์สภาพแวดล้อมภายนอกที่เกี่ยวข้อง

สถานการณ์สภาพแวดล้อมภายนอกที่เกี่ยวข้องส่วนใหญ่แล้วจะเป็นเรื่องของนโยบายจากภาครัฐซึ่งนโยบายนั้นอาจมีความไม่ต่อเนื่องหากมีการเปลี่ยนแปลงรัฐบาล ทำให้ท้องถิ่นจำเป็นต้องมีการปรับเปลี่ยนเพื่อให้การทำงานบรรลุตามนโยบายของรัฐบาล แต่อย่างไรก็ตามเทศบาลตำบลละหานทรายได้ดำเนินการพัฒนาท้องถิ่นให้มีความสอดคล้องกับยุทธศาสตร์การพัฒนาในทุกระดับไม่ว่าจะเป็นแผนยุทธศาสตร์ชาติ ๒๐ ปี แผนพัฒนาเศรษฐกิจและสังคมแห่งชาติ ฉบับที่ ๑๒ แผนพัฒนาจังหวัดบุรีรัมย์ ยุทธศาสตร์การพัฒนาขององค์กรปกครองส่วนท้องถิ่นในเขตจังหวัดบุรีรัมย์ เพื่อให้การพัฒนาบรรลุเป้าหมายในภาพรวม

๘ ๘ ๘ ๘ ๘ ๘ ๘ ๘ ๘ ๘

**ส่วนที่ ๓**  
**การนำแผนพัฒนาท้องถิ่นไปสู่การปฏิบัติ**

**๑. ยุทธศาสตร์การพัฒนาและแผนงาน**

ที่	ยุทธศาสตร์	ด้าน	แผนงาน	หน่วยงาน รับผิดชอบหลัก	หน่วยงาน สนับสนุน
๑	การพัฒนาด้านโครงสร้างพื้นฐาน	บริการชุมชนและสังคม การเศรษฐกิจ	- เคหะและชุมชน - อุตสาหกรรม และการโยธา	กองช่าง	-การไฟฟ้าส่วน ภูมิภาค -การประปา ส่วนภูมิภาค
๒	การพัฒนาด้านเศรษฐกิจ	บริการชุมชนและสังคม	-สร้างความ เข้มแข็งของ ชุมชน	กองสวัสดิการ สังคม	
๓	การพัฒนาด้านการศึกษา ศาสนา วัฒนธรรม ประเพณีท้องถิ่นและ ภูมิปัญญาท้องถิ่น	บริการชุมชนและสังคม	-การศึกษา -การศาสนา วัฒนธรรมและ นันทนาการ	กองการศึกษา	
๔	การพัฒนาด้านสังคมและ คุณภาพชีวิต	-บริหารทั่วไป  -บริการชุมชนและสังคม	-บริหารงานทั่วไป  -สร้างความ เข้มแข็งของ ชุมชน	สำนัก ปลัดเทศบาล  กองสวัสดิการ สังคม	
๕	การพัฒนาด้านสาธารณสุข	-บริการชุมชนและสังคม	-สาธารณสุข	กองสาธารณสุข และสิ่งแวดล้อม	กองทุน สปสช.
๖	การพัฒนาด้านการกีฬาและ นันทนาการ	-บริการชุมชนและสังคม	-การศาสนา วัฒนธรรมและ นันทนาการ	กองการศึกษา	
๗	การพัฒนาด้านธรรมชาติและ สิ่งแวดล้อม	-บริการชุมชนและสังคม	-เคหะและชุมชน	กองสาธารณสุข และสิ่งแวดล้อม	

ที่	ยุทธศาสตร์	ด้าน	แผนงาน	หน่วยงาน รับผิดชอบหลัก	หน่วยงาน สนับสนุน
๘	การพัฒนาด้านการบริหารจัดการ บ้านเมืองที่ดี	-บริหารทั่วไป  -บริการชุมชนและสังคม	-บริหารงานทั่วไป  -รักษาความสงบ ภายใน  -การศึกษา  -สาธารณสุข  -เคหะและชุมชน  -สร้างความ เข้มแข็งของ ชุมชน	สำนักปลัดฯ  สำนักปลัดฯ  กองการศึกษา  กองสาธารณสุข และสิ่งแวดล้อม  กองสาธารณสุข และสิ่งแวดล้อม  กองสวัสดิการ ชุมชน	

๘ ๘ ๘ ๘ ๘ ๘ ๘ ๘ ๘ ๘

รายละเอียดโครงการพัฒนา  
แผนพัฒนาท้องถิ่น (พ.ศ. ๒๕๖๖ ถึง ๒๕๗๐)  
เทศบาลตำบลละหานทราย

ยุทธศาสตร์ชาติ ๒๐ ปี	: ด้านการสร้างความสามารถในการแข่งขัน
แผนพัฒนาเศรษฐกิจฯ ฉบับที่ ๑๓	: หมายความว่า ๘ ไทยมีพื้นที่และเมืองอัจฉริยะที่น่าอยู่ ปลอดภัย เด็ดโตได้อย่างยั่งยืน
Sustainable Development Goals: SDGs	: เป้าหมายที่ ๙ สร้างโครงสร้างพื้นฐานที่มีความทนทาน ส่งเสริมการพัฒนาอุตสาหกรรมที่ครอบคลุมและยั่งยืน และส่งเสริมนวัตกรรม
ยุทธศาสตร์จังหวัด	: ยุทธศาสตร์จังหวัดที่ ๒ ด้านสังคมและคุณภาพชีวิต
ยุทธศาสตร์การพัฒนาของ อปท. ในเขตจังหวัดบุรีรัมย์	: ยุทธศาสตร์ที่ ๑ เมืองน่าอยู่และคุณภาพชีวิตที่ดี
ยุทธศาสตร์การพัฒนาของเทศบาลตำบลละหานทราย	: ด้านโครงสร้างพื้นฐาน
กลยุทธ์	: ก่อสร้างถนน ทางระบายน้ำที่ได้มาตรฐานครอบคลุมทั่วทั้งเขตเทศบาล
แผนงาน	: อุตสาหกรรมและการโยธา

ที่	โครงการ	วัตถุประสงค์	เป้าหมาย (ผลผลิตของโครงการ)	งบประมาณและที่ผ่านมา					ตัวชี้วัด (KPI)	ผลลัพธ์ที่ คาดว่าจะ ได้รับ	หน่วยงานที่ รับผิดชอบ	
				๒๕๖๖ (บาท)	๒๕๖๗ (บาท)	๒๕๖๘ (บาท)	๒๕๖๙ (บาท)	๒๕๗๐ (บาท)				
๑	โครงการก่อสร้างถนนคอนกรีตเสริมเหล็กพร้อมก่อสร้างทางระบายน้ำ ถนนละหานทราย-ปะคำ ๓ ซอย ๒ ถึง ถนนละหานทราย -ปะคำ ๕ หมู่ที่ ๑ ตำบลละหานทราย อำเภอละหานทราย จังหวัดบุรีรัมย์	เพื่อให้ประชาชนสัญจรสะดวก ปลอดภัย ลดปัญหาน้ำท่วมขัง	๑. ก่อสร้างถนนคอนกรีตเสริมเหล็ก ขนาดกว้างเฉลี่ย ๖.๕๐ ม. หน้า ๐.๑๕ ม. ยาว ๑๔๑ ม.หรือมีพื้นที่ดำเนินการไม่น้อยกว่า ๙๑๖.๕๐ ตร.ม. ๒. ขยายผิวจราจรถนนคอนกรีตเสริมเหล็ก ขนาดกว้างเฉลี่ย ๑.๒๐ ม. หน้า ๐.๑๕ ม. ยาว ๖๒ ม. หรือมีพื้นที่ดำเนินการไม่น้อยกว่า ๗๔.๔๐ ตร.ม. ๓. ก่อสร้างหุ้มข้างคอนกรีตเสริมเหล็ก โดยมีพื้นที่ดำเนินการไม่น้อยกว่า ๔๑.๖๐ ม. ๔. ก่อสร้างรางระบายน้ำรูปตัวยู (ตามแบบมาตรฐาน ค. ๖๐) รายละเอียดดังนี้ <u>ช่วงที่ ๑</u> ก่อสร้างรางระบายน้ำรูปตัวยู (ตามแบบมาตรฐาน ค. ๖๐) ขนาดกว้าง ๐.๕๐ ม. ลึก ๐.๗๐ ม. ยาว ๑๔๑ ม. <u>ช่วงที่ ๒</u> ก่อสร้างรางระบายน้ำรูปตัวยู (ตามแบบมาตรฐาน ค. ๖๐) ขนาดกว้าง ๐.๕๐ ม. ลึก ๐.๗๐ ม. ยาว ๒๐๖ ม.	๒,๖๘๖,๐๐๐						ระยะทางที่ดำเนินการก่อสร้าง	ประชาชนมีความสะดวกในการคมนาคม	กองช่าง

ที่	โครงการ	วัตถุประสงค์	เป้าหมาย (ผลผลิตของโครงการ)	งบประมาณและที่ผ่านมา					ตัวชี้วัด (KPI)	ผลลัพธ์ที่ คาดว่าจะ ได้รับ	หน่วยงานที่ รับผิดชอบ	
				๒๕๖๖ (บาท)	๒๕๖๗ (บาท)	๒๕๖๘ (บาท)	๒๕๖๙ (บาท)	๒๕๗๐ (บาท)				
๒	โครงการก่อสร้างถนนคอนกรีตเสริมเหล็ก ถนนละหานทราย-ปะคำ ๓ หมู่ที่ ๑ ตำบลละหานทราย อำเภอละหานทราย จังหวัดบุรีรัมย์	เพื่อให้ประชาชนใช้สัญจร สะดวก ปลอดภัย	๑.ก่อสร้างถนนคอนกรีตเสริมเหล็ก ขนาด กว้างเฉลี่ย ๔.๐๐ ม.หนา ๐.๑๕ ม.ยาว ๖๐ ม. หรือมีพื้นที่ดำเนินการไม่น้อยกว่า ๒๔๐ ตร.ม. ๒.ก่อสร้างลูกรัง พื้นที่ ๔.๐๐ตร.ม.หรือ มีพื้นที่ดำเนินการไม่น้อยกว่า ๒๔๔ ตร.ม. ๓.ก่อสร้างรางระบายน้ำรูปตัวยู (ตามแบบมาตรฐาน ค. ๖๐) ขนาดกว้าง ๐.๕๐ ม. ลึก ๐.๗๐ ม. ยาว ๕๖ ม.	๔๘๒,๐๐๐						ระยะทางที่ ดำเนินการ ก่อสร้าง	ประชาชนมี ความสะดวก ในการ คมนาคม	กองช่าง
๓	โครงการก่อสร้างถนนหินคลุก ถนนละหานทราย - โนนดินแดง ๑๑ หมู่ที่ ๑ ต.ละหานทราย อ.ละหานทราย จ.บุรีรัมย์	เพื่อให้ประชาชนใช้สัญจร สะดวก ปลอดภัย	๑.งานดินถมคันทางบดทับแน่น ขนาดกว้าง เฉลี่ย ๔ ม. หนา ๐.๖๐ ม. ยาว ๗๘ ม. หรือมี ปริมาณดินถมไม่น้อยกว่า ๒๙๙.๕๒ ลบ.ม. ๒.ก่อสร้างถนนหินคลุก ขนาดกว้างเฉลี่ย ๓.๐๐ ม. หนา ๐.๒๐ ม. ยาว ๗๘ ม. หรือมีพื้นที่ดำเนินการไม่น้อยกว่า ๒๓๔ ตร.ม.	๘๕,๐๐๐						ระยะทางที่ ดำเนินการ ก่อสร้าง	ประชาชนมี ความสะดวก ในการ คมนาคม	กองช่าง
๔	โครงการซ่อมแซมถนนคอนกรีต เสริมเหล็ก ถนนละหานทราย-ปะคำ ๕ หมู่ที่ ๑ ตำบลละหานทราย อำเภอละหานทราย จังหวัดบุรีรัมย์	เพื่อให้ประชาชนใช้สัญจร สะดวก ปลอดภัย	ซ่อมแซมถนนคอนกรีตเสริมเหล็ก หนา ๐.๑๕ ม. โดยมีพื้นที่ดำเนินการรวม ไม่น้อยกว่า ๑๘๒.๕๐ ตร.ม.	๑๒๕,๐๐๐						ระยะทางที่ ดำเนินการ ก่อสร้าง	ประชาชนมี ความสะดวก ในการ คมนาคม	กองช่าง

ที่	โครงการ	วัตถุประสงค์	เป้าหมาย (ผลผลิตของโครงการ)	งบประมาณและที่ผ่านมา					ตัวชี้วัด (KPI)	ผลลัพธ์ที่ คาดว่าจะ ได้รับ	หน่วยงานที่ รับผิดชอบ
				๒๕๖๖ (บาท)	๒๕๖๗ (บาท)	๒๕๖๘ (บาท)	๒๕๖๙ (บาท)	๒๕๗๐ (บาท)			
๕	โครงการก่อสร้างหุ้ข้างคอนกรีตเสริมเหล็ก บริเวณทางเข้า-ออก สถานีรับ-ส่งผู้โดยสาร หมู่ที่ ๑ ตำบลละหานทราย อำเภอละหานทราย จังหวัดบุรีรัมย์	เพื่อให้ประชาชนใช้สัญจรสะดวก	จุดที่ ๑ มีพื้นที่ดำเนินการไม่น้อยกว่า ๕.๑๐ ตร.ม. จุดที่ ๒ มีพื้นที่ดำเนินการไม่น้อยกว่า ๖.๕๐ ตร.ม. จุดที่ ๓ มีพื้นที่ดำเนินการไม่น้อยกว่า ๗.๙๐ ตร.ม. จุดที่ ๔ มีพื้นที่ดำเนินการไม่น้อยกว่า ๑๔.๘๐ ตร.ม. โดยมีพื้นที่ดำเนินการรวมทั้ง ๔ จุด มีพื้นที่ดำเนินการไม่น้อยกว่า ๓๔.๓๐ ตร.ม.	๒๓,๐๐๐					ระยะทางที่ดำเนินการก่อสร้าง	ประชาชนมีความสะดวกในการคมนาคม	กองช่าง
๖	โครงการก่อสร้างถนนคอนกรีตเสริมเหล็กพร้อมทางระบายน้ำ ถนนละหานทราย-โนนดินแดง ๕ หมู่ที่ ๑ ตำบลละหานทราย อำเภอละหานทราย จังหวัดบุรีรัมย์	เพื่อให้ประชาชนใช้สัญจรสะดวก ปลอดภัย ลดปัญหาน้ำท่วมขัง	๑. ก่อสร้างรางระบายน้ำรูปตัวยู (ตามแบบมาตรฐาน ค.๖๐) ขนาดกว้าง ๐.๕๐ ม. ลึก ๐.๗๐ ม. ยาว ๑๖๘ ม. ๒. ก่อสร้างถนนคอนกรีตเสริมเหล็ก ขนาดกว้างเฉลี่ย ๗.๑๐ ม. หน้า ๐.๑๕ ม. ยาว ๕๐ ม. หรือมีพื้นที่ดำเนินการไม่น้อยกว่า ๓๕๕ ตร.ม. ๓. ขยายผิวจราจรคอนกรีตเสริมเหล็ก หน้า ๐.๑๕ ม. หรือมีพื้นที่ดำเนินการไม่น้อยกว่า ๒๑.๒๐ ตร.ม.	๑,๑๔๙,๐๐๐					ระยะทางที่ดำเนินการก่อสร้าง	ประชาชนมีความสะดวกในการคมนาคม	กองช่าง

ที่	โครงการ	วัตถุประสงค์	เป้าหมาย (ผลผลิตของโครงการ)	งบประมาณและที่ผ่านมา					ตัวชี้วัด (KPI)	ผลลัพธ์ที่ คาดว่าจะ ได้รับ	หน่วยงานที่ รับผิดชอบ	
				๒๕๖๖ (บาท)	๒๕๖๗ (บาท)	๒๕๖๘ (บาท)	๒๕๖๙ (บาท)	๒๕๗๐ (บาท)				
๗	โครงการก่อสร้างทางระบายน้ำ ถนนละหานทราย-บ้านกรวด ๑ ถึง ถนนละหานทราย - นางรอง ๑ หมู่ที่ ๑ ตำบลละหานทราย อำเภอละหานทราย จังหวัดบุรีรัมย์	เพื่อลดปัญหาน้ำท่วมขัง	๑.งานตัดร่องถนนคอนกรีตเดิม ขนาดกว้าง เฉลี่ย ๓.๐๐ ม. ยาว ๓๕๐ ม. หรือมีพื้นที่ ดำเนินการไม่น้อยกว่า ๑,๐๕๐ ตร.ม. ๒.งานตัดร่องระบายน้ำ คสล. ขนาดกว้าง เฉลี่ย ๐.๓๐ ม. ลึก ๐.๕๐ ม. ยาว ๙๐ ม. ๓.งานวางท่อเหลี่ยม (Box Culvert) สำเร็จรูป โดยมีความยาวรวมทั้ง ๒ ช่วง ยาวรวมไม่น้อยกว่า ๔๗๗ ม. มีรายละเอียดดังนี้ <u>ช่วงที่ ๑</u> วางท่อเหลี่ยม (Box Culvert) สำเร็จรูป ขนาด ๑.๘๐x๑.๘๐ ม. จำนวน ๓๘๗ ท่อน <u>ช่วงที่ ๒</u> วางท่อเหลี่ยม (Box Culvert) สำเร็จรูป ขนาด ๑.๘๐x๑.๘๐ ม. จำนวน ๙๐ ท่อน	๙,๒๓๗,๐๐๐						ระยะทางที่ ดำเนินการ ก่อสร้าง	ป้องกัน ปัญหาน้ำ ท่วมขัง	กองช่าง
๘	โครงการขยายผิวจราจร ก่อสร้าง ทางเท้า พร้อมทางระบายน้ำและบ่อ พัก ถนนละหานทราย-โนนดินแดง (ด้านทิศตะวันออก) หมู่ที่ ๑ ตำบลละหานทราย อำเภอละหานทราย จังหวัดบุรีรัมย์	เพื่อให้ประชาชนใช้สัญจร สะดวก ปลอดภัย ลดปัญหา น้ำท่วมขัง	๑.ก่อสร้างถนน ค.ส.ล.ช่วงที่ ๑ กว้าง ๒.๙๐ ม.หนา ๐.๒๐ ม. ยาว ๑๕๖ ม. ๒.ก่อสร้างถนน ค.ส.ล.ช่วงที่เว้นทางเท้า ช่วงที่ ๑ กว้าง ๒.๔๐ ม.หนา ๐.๒๐ ม. ยาว ๒๗ ม. ๓.ก่อสร้างถนน ค.ส.ล.ช่วงที่ ๒ กว้าง ๖.๕๐ ม. หนา ๐.๒๐ ม. ยาว ๔๗๕ ม. ๔.ก่อสร้างถนน ค.ส.ล.ช่วงทางแคบ(คอขวด) หนา ๐.๒๐ ม. ๕.ก่อสร้างถนน ค.ส.ล.ช่วงที่เว้นทางเท้า ช่วงที่ ๒ กว้าง ๓ ม.หนา ๐.๒๐ ม. ยาว ๗๐ ม. ๖.วางท่อระบายน้ำ ค.ส.ล. มอก.ชั้น ๓ ขนาด Ø ๑.๐๐ ม. พร้อมบ่อพัก ยาว ๖๕๙ ม. ๗.ก่อสร้างพื้นทางเท้าคอนกรีตเสริมเหล็ก โดยมี พื้นที่ดำเนินการรวมไม่น้อยกว่า ๑,๒๙๔.๑๐ ตร.ม. ๘.ก่อสร้างคันหินคอนกรีตเสริมเหล็ก ตกแต่งผิว เรียบ ขนาด ๐.๒๐x๐.๓๐ ม.ยาวรวม ๑,๐๙๗ ม.	๙,๙๖๒,๐๐๐						ระยะทางที่ ดำเนินการ ก่อสร้าง	ประชาชนมี ความสะดวก ในการ คมนาคม	กองช่าง

ที่	โครงการ	วัตถุประสงค์	เป้าหมาย (ผลผลิตของโครงการ)	งบประมาณและที่ผ่านมา					ตัวชี้วัด (KPI)	ผลลัพธ์ที่ คาดว่าจะ ได้รับ	หน่วยงานที่ รับผิดชอบ	
				๒๕๖๖ (บาท)	๒๕๖๗ (บาท)	๒๕๖๘ (บาท)	๒๕๖๙ (บาท)	๒๕๗๐ (บาท)				
๙	โครงการก่อสร้างถนนคอนกรีตเสริมเหล็กพร้อมก่อสร้างทางระบายน้ำ ถนนละหานทราย-บ้านกรวด ๒ ซอย หมู่ที่ ๑ ตำบลละหานทราย อำเภอละหานทราย จังหวัดบุรีรัมย์	เพื่อให้ประชาชนใช้สัญจร สะดวก ปลอดภัย ลดปัญหาน้ำท่วมขัง	ก่อสร้างถนนคอนกรีตเสริมเหล็ก ขนาดกว้างเฉลี่ย ๓.๑๖ ม. หน้า ๐.๑๕ ม. ยาว ๔๕ ม. พร้อมรางระบายน้ำรูปตัวยูขนาดกว้าง ๐.๕๐ ม. ลึกเฉลี่ย ๐.๗๐ ม.(ตามแบบมาตรฐาน ค.๖๐)ยาว ๔๔ ม.	๓๖๕,๐๐๐						ระยะทางที่ดำเนินการก่อสร้าง	ประชาชนมีความสะดวกในการคมนาคม	กองช่าง
๑๐	โครงการขยายผิวจราจร ก่อสร้างทางเท้า พร้อมทางระบายน้ำและบ่อพักถนนละหานทราย-โนนดินแดง (ด้านทิศตะวันตก) หมู่ที่ ๑ ตำบลละหานทราย อำเภอละหานทราย จังหวัดบุรีรัมย์	เพื่อให้ประชาชนใช้สัญจร สะดวก ปลอดภัย ลดปัญหาน้ำท่วมขัง	๑.ก่อสร้างถนน ค.ส.ล.ช่วงที่ ๑ กว้าง ๒.๖๐ ม.หน้า ๐.๒๐ ม. ยาว ๔๘๒ ม. ๒.ก่อสร้างถนน ค.ส.ล.ช่วงที่เว้นทางเท้า ช่วงที่ ๑ กว้าง ๒.๔๐ ม.หน้า ๐.๒๐ ม. ยาว ๖๘.๖๗ ม. ๓.ก่อสร้างถนน ค.ส.ล.ช่วงที่ ๒ กว้าง ๖.๐ ม.หน้า ๐.๒๐ ม. ยาว ๔๘๐ ม. ๔.ก่อสร้างถนน ค.ส.ล.ช่วงที่เว้นทางเท้า ช่วงที่ ๒ กว้าง ๓ ม.หน้า ๐.๒๐ ม. ยาว ๖๔ ม. ๕.วางท่อระบายน้ำ ค.ส.ล. มอก.ชั้น ๓ ขนาด Ø ๑.๐๐ ม. พร้อมบ่อพัก ยาว ๖๙๐ ม. ๖.ก่อสร้างพื้นทางเท้าคอนกรีตเสริมเหล็ก โดยมีพื้นที่ดำเนินการรวมไม่น้อยกว่า ๑,๘๐๕ ตร.ม. ๗.ก่อสร้างคันหินคอนกรีตเสริมเหล็ก ตกแต่งผิวเรียบ ขนาด ๐.๒๐x๐.๓๐ ม.ยาวรวม ๑,๖๑๙ ม.	๙,๙๙๖,๐๐๐						ระยะทางที่ดำเนินการก่อสร้าง	ประชาชนมีความสะดวกในการคมนาคม	กองช่าง

ที่	โครงการ	วัตถุประสงค์	เป้าหมาย (ผลผลิตของโครงการ)	งบประมาณและที่ผ่านมา					ตัวชี้วัด (KPI)	ผลลัพธ์ที่ คาดว่าจะ ได้รับ	หน่วยงานที่ รับผิดชอบ
				๒๕๖๖ (บาท)	๒๕๖๗ (บาท)	๒๕๖๘ (บาท)	๒๕๖๙ (บาท)	๒๕๗๐ (บาท)			
๑๑	โครงการก่อสร้างรางระบายน้ำ ถนนสะพานทราย - นางรอง ๒ ซอย ๑ ด้านทิศตะวันออก หมู่ที่ ๒ ตำบลสะพานทราย อำเภอสะพานทราย จังหวัดบุรีรัมย์	เพื่อลดปัญหาน้ำท่วมขัง	ก่อสร้างรางระบายน้ำรูปตัวยู ขนาดกว้าง ๐.๕๐ ม. ลึกเฉลี่ย ๐.๗๐ ม. ยาว ๘๗ ม. (ตามแบบมาตรฐาน ค. ๖๐)	๔๕๔,๐๐๐					ระยะทางที่ ดำเนินการ ก่อสร้าง	ป้องกัน ปัญหาน้ำ ท่วมขัง	กองช่าง
๑๒	โครงการก่อสร้างทางระบายน้ำ พร้อมบ่อพัก ถนนสะพานทราย - เฉลิมพระเกียรติ ๑ หมู่ที่ ๒ ตำบลสะพานทราย อำเภอสะพานทรายจังหวัดบุรีรัมย์	เพื่อให้ประชาชนใช้สัญจร สะดวก ปลอดภัย ลด ปัญหาน้ำท่วมขัง	๑.งานวางท่อระบายน้ำ ค.ส.ล. มอก. ขึ้น ๓ ขนาด ๑๑.๐๐ ม. จำนวน ๒๙๒ ท่อน ๒.งานก่อสร้างบ่อพักน้ำ คสล.ฝาตะแกรง เหล็กท้อ ๑ ๑.๐๐ ม จำนวน ๒๐ บ่อ โดยมีความยาวรวมของท่อและบ่อพัก ไม่ น้อยกว่า ๓๑๒ ม. ๓.เทพื้น คสล.ขยายผิวจราจร ขนาดกว้าง เฉลี่ย๓.๙๐ ม. หน้า ๐.๑๕ ม. ยาว ๓๑๒ ม. พื้นที่ดำเนินการ ๑,๒๑๖.๘๐ ตร.ม. หรือมีพื้นที่ดำเนินการขยายผิวจราจร จำนวนพื้นที่ไม่น้อยกว่า ๑,๑๗๒.๘๔ ตร.ม.	๒,๓๓๔,๐๐๐					ระยะทางที่ ดำเนินการ ก่อสร้าง	ป้องกัน ปัญหาน้ำ ท่วมขัง	กองช่าง

ที่	โครงการ	วัตถุประสงค์	เป้าหมาย (ผลผลิตของโครงการ)	งบประมาณและที่ผ่านมา					ตัวชี้วัด (KPI)	ผลลัพธ์ที่ คาดว่าจะ ได้รับ	หน่วยงานที่ รับผิดชอบ	
				๒๕๖๖ (บาท)	๒๕๖๗ (บาท)	๒๕๖๘ (บาท)	๒๕๖๙ (บาท)	๒๕๗๐ (บาท)				
๑๓	โครงการก่อสร้างถนนคอนกรีตเสริมเหล็กพร้อมก่อสร้างทางระบายน้ำ ถนนละหานทราย-นางรอง ๑ ซอย ๒ ถึง ถนนละหานทราย-ปะคำ ๔ ซอย ๒ หมู่ที่ ๓ ตำบลละหานทราย อำเภอละหานทราย จังหวัดบุรีรัมย์	เพื่อให้ประชาชนใช้สัญจรสะดวก ปลอดภัยลดปัญหาน้ำท่วมขัง	๑.งานตัดรื้อถนนคอนกรีตเดิม ขนาดกว้างเฉลี่ย ๒.๕๐ ม. ยาว ๕ ม. หรือมีพื้นที่ดำเนินการไม่น้อยกว่า ๑๒.๕๐ ตร.ม. ๒.ก่อสร้างถนนคอนกรีตเสริมเหล็ก รองพื้นท่อเหลี่ยมสำเร็จรูป ขนาดกว้างเฉลี่ย ๒.๕๐ ม. หน้า ๐.๑๕ ม. ยาว ๓๔๑ ม. หรือมีพื้นที่ดำเนินการไม่น้อยกว่า ๘๕๒.๕๐ ตร.ม. ๓.งานวางท่อเหลี่ยม (Box Culvert) สำเร็จรูป ขนาด ๑.๘๐x๑.๘๐ ม. จำนวน ๓๔๑ ท่อน ๔.ก่อสร้างคอนกรีตเสริมเหล็กขนาดกว้างเฉลี่ย ๔ ม. หน้า ๐.๒๐ ม. ยาว ๓๐๗ ม. หรือมีพื้นที่ดำเนินการไม่น้อยกว่า ๑,๒๒๘ ตร.ม. ๕.ก่อสร้างคอนกรีตเสริมเหล็กทับหลังท่อเหลี่ยม ขนาดกว้างเฉลี่ย ๒.๕๐ ม. หน้า ๐.๒๐ ม. ยาว ๓๕ ม. หรือมีพื้นที่ดำเนินการไม่น้อยกว่า ๘๗.๕๐ ตร.ม.	๖,๙๗๐,๐๐๐						ระยะทางที่ดำเนินการก่อสร้าง	ประชาชนมีความสะดวกในการคมนาคม	กองช่าง
๑๔	โครงการก่อสร้างทางระบายน้ำ ถนนละหานทราย - ปะคำ ๘ ซอย ๑ แยก ๒ หมู่ที่ ๓ ตำบลละหานทราย อำเภอละหานทราย จังหวัดบุรีรัมย์	เพื่อลดปัญหาน้ำท่วมขัง	๑.ก่อสร้างรางระบายน้ำตัว ยู ขนาดกว้าง ๐.๕๐ ม. ลึกเฉลี่ย ๐.๗๐ ม. ยาว ๑๗๗ ม. (ตามแบบมาตรฐาน ค. ๖๐) ๒.งานวางท่อ ค.ส.ล. มอก. ชั้น ๓ ขนาด ๑๐.๖๐ ม. จำนวน ๕ ท่อน ๓.งานก่อสร้างบ่อบำบัดน้ำ คสล. ท่อ ๑๐.๖๐ ม. จำนวน ๒ บ่อ ๔.เทพื้น คสล. บริเวณตัดถนนวางท่อ หน้า ๐.๑๕ ม. พื้นที่ดำเนินการไม่น้อยกว่า ๘ ตร.ม.	๑,๐๑๒,๐๐๐						ระยะทางที่ดำเนินการก่อสร้าง	ป้องกันปัญหาน้ำท่วมขัง	กองช่าง

ที่	โครงการ	วัตถุประสงค์	เป้าหมาย (ผลผลิตของโครงการ)	งบประมาณและที่ผ่านมา					ตัวชี้วัด (KPI)	ผลลัพธ์ที่ คาดว่าจะ ได้รับ	หน่วยงานที่ รับผิดชอบ
				๒๕๖๖ (บาท)	๒๕๖๗ (บาท)	๒๕๖๘ (บาท)	๒๕๖๙ (บาท)	๒๕๗๐ (บาท)			
๑๕	โครงการปรับปรุงถนนคอนกรีตเสริมเหล็กเป็นแอสฟัลต์ติกคอนกรีต ถนนละห่านทราย-นางรอง ๕ หมู่ที่ ๓ ตำบลละห่านทราย อำเภอละห่านทราย จังหวัดบุรีรัมย์	เพื่อให้ประชาชนใช้สัญจร สะดวก ปลอดภัย	๑. ตัดรื้อแล้วซ่อมถนนคอนกรีตเสริมเหล็ก โดยมีพื้นที่ดำเนินการไม่น้อยกว่า ๔๒ ตร.ม. ๒. งานปรับปรุงถนน คสล.เป็นแอสฟัลต์ติกคอนกรีต กว้างเฉลี่ย ๖ เมตร หนา ๐.๐๕ เมตร ยาว ๑,๑๐๐ เมตร หรือมีพื้นที่ดำเนินการรวม ไม่น้อยกว่า ๖,๖๐๐ ตร.ม. ๓. งานปรับปรุงถนน คสล.เป็นแอสฟัลต์ติกคอนกรีต ตามแยกต่าง ๆ ของถนนประชาสามัคคี ๑ โดยมีพื้นที่ดำเนินการรวม ไม่น้อยกว่า ๙๐๐ ตร.ม. ๔. โดยมีพื้นที่ดำเนินการรวมทั้งหมด ไม่น้อยกว่า ๗,๕๐๐ ตร.ม. ๕. งานตีเส้นจราจร ตามแบบมาตรฐาน กำหนด จำนวน ๓๒๐ ตร.ม.	๓,๒๓๗,๐๐๐					ระยะทางที่ดำเนินการก่อสร้าง	ประชาชนมีความสะดวกในการคมนาคม	กองช่าง

ที่	โครงการ	วัตถุประสงค์	เป้าหมาย (ผลผลิตของโครงการ)	งบประมาณและที่ผ่านมา					ตัวชี้วัด (KPI)	ผลลัพธ์ที่ คาดว่าจะ ได้รับ	หน่วยงานที่ รับผิดชอบ	
				๒๕๖๖ (บาท)	๒๕๖๗ (บาท)	๒๕๖๘ (บาท)	๒๕๖๙ (บาท)	๒๕๗๐ (บาท)				
๑๖	โครงการก่อสร้างถนนคอนกรีตเสริมเหล็ก พร้อมทางระบายน้ำ ถนนละห่านทราย- นางรอง ๕ ซอย ๒๖ แยก ๒ หมู่ที่ ๔ ตำบลละห่านทราย อำเภอละห่านทราย จังหวัดบุรีรัมย์	เพื่อให้ประชาชนใช้สัญจรสะดวก ปลอดภัย ลดปัญหาน้ำท่วมขัง	๑.ก่อสร้างถนนคอนกรีตเสริมเหล็ก ขนาดกว้างเฉลี่ย ๓.๘๖ ม. หน้า ๐.๑๕ ม. ยาว ๔๔ ม. หรือมีพื้นที่ดำเนินการ ไม่น้อยกว่า ๑๖๙.๘๔ตร.ม. ๒.ก่อสร้างคูข้างพร้อมขยายถนน พื้นที่ ๕.๔๙ ตร.ม. หรือมีพื้นที่ดำเนินการ ไม่น้อยกว่า ๑๗๕.๓๓ ตร.ม. ๓.ก่อสร้างรางระบายน้ำรูปตัวยู (ตามแบบมาตรฐาน ค. ๖๐) ขนาดกว้าง ๐.๕๐ ม. ลึก ๐.๗๐ ม. ยาว ๔๔ ม.	๓๘๑,๐๐๐						ระยะทางที่ดำเนินการก่อสร้าง	ประชาชนมีความสะดวกในการคมนาคม	กองช่าง
๑๗	โครงการก่อสร้างถนนคอนกรีตเสริมเหล็ก ถนนละห่านทราย-นางรอง ๕ ซอย ๒๗ หมู่ที่ ๔ ตำบลละห่านทราย อำเภอละห่านทราย จังหวัดบุรีรัมย์	เพื่อให้ประชาชนใช้สัญจรสะดวก ปลอดภัย	ซ่อมแซมถนนคอนกรีตเสริมเหล็กหน้า ๐.๑๕ ม. โดยมีพื้นที่ดำเนินการรวม ไม่น้อยกว่า ๑๔๗.๕๐ ตร.ม.	๙๓,๐๐๐						ระยะทางที่ดำเนินการก่อสร้าง	ประชาชนมีความสะดวกในการคมนาคม	กองช่าง
๑๘	โครงการก่อสร้างถนนหินคลุก ถนนละห่านทราย - นางรอง ๕ ซอย ๑๕ แยก ๒ หมู่ที่ ๔ ตำบลละห่านทราย อำเภอละห่านทราย จังหวัดบุรีรัมย์	เพื่อให้ประชาชนใช้สัญจรสะดวก	ก่อสร้างถนนหินคลุก ขนาดกว้างเฉลี่ย ๕ ม. หน้า ๐.๒๐ ม. ยาว ๘๕ ม. หรือมีพื้นที่ดำเนินการไม่น้อยกว่า ๔๒๕ ตร.ม.	๙๑,๐๐๐						ระยะทางที่ดำเนินการก่อสร้าง	ประชาชนมีความสะดวกในการคมนาคม	กองช่าง

ที่	โครงการ	วัตถุประสงค์	เป้าหมาย (ผลผลิตของโครงการ)	งบประมาณและที่ผ่านมา					ตัวชี้วัด (KPI)	ผลลัพธ์ที่ คาดว่าจะ ได้รับ	หน่วยงานที่ รับผิดชอบ	
				๒๕๖๖ (บาท)	๒๕๖๗ (บาท)	๒๕๖๘ (บาท)	๒๕๖๙ (บาท)	๒๕๗๐ (บาท)				
๑๙	โครงการก่อสร้างโรงสูบน้ำ หมู่ที่ ๔ ตำบลละหานทราย อำเภอละหานทราย จังหวัดบุรีรัมย์	เพื่อบรรเทาภัยแล้งและระงับอัคคีภัย	๑.ก่อสร้างโรงสูบน้ำดับเพลิง ๒.ก่อสร้างลานคอนกรีตเสริมเหล็ก กว้าง ๑๑ ม. หนา ๐.๒๐ ม. ยาว ๔๐ ม. ๓.งานติดตั้งราวเหล็กเดิม ยาว ๒๕๒ ม.	๑,๐๕๐,๐๐๐						โรงสูบน้ำ	บรรเทาภัยแล้งและระงับอัคคีภัย	กองช่าง
๒๐	โครงการก่อสร้างทางระบายน้ำ ถนนละหานทราย-โนนดินแดง ๔ ซอย ๑ หมู่ที่ ๖ ตำบลละหานทราย อำเภอละหานทราย จังหวัดบุรีรัมย์	เพื่อลดปัญหาน้ำท่วมขัง	๑.ก่อสร้างรางระบายน้ำรูปตัวยู (ตามแบบมาตรฐาน ค. ๖๐) ขนาดกว้าง ๐.๕๐ ม. ลึก ๐.๗๐ ม. ยาว ๑๔๔ ม. ๒.งานวางท่อระบายน้ำ ค.ส.ล. มอก. ชั้น ๓ ขนาด Ø ๐.๖๐ ม. จำนวน ๓ ท่อน ยาว ๓ ม. ๓.งานก่อสร้างบ่อพักน้ำขนาดท่อ Ø๐.๖๐ ม. จำนวน ๓ บ่อ พร้อมฝาตะแกรงเหล็ก ๔.งานเทพื้นถนนคอนกรีตเสริมเหล็กหนา ๐.๑๕ ม. และเทพื้นส่วนที่ขยายมุมถนน (หูช้าง)	๘๑๐,๐๐๐						ระยะทางที่ดำเนินการก่อสร้าง	ป้องกันปัญหาน้ำท่วมขัง	กองช่าง

ที่	โครงการ	วัตถุประสงค์	เป้าหมาย (ผลผลิตของโครงการ)	งบประมาณและที่ผ่านมา					ตัวชี้วัด (KPI)	ผลลัพธ์ที่ คาดว่าจะ ได้รับ	หน่วยงานที่ รับผิดชอบ	
				๒๕๖๖ (บาท)	๒๕๖๗ (บาท)	๒๕๖๘ (บาท)	๒๕๖๙ (บาท)	๒๕๗๐ (บาท)				
๒๑	โครงการก่อสร้างทางระบายน้ำ ถนนสะพานทราย-ปะคำ ๑๓ หมู่ที่ ๖ ตำบลสะพานทราย อำเภอสะพานทราย จังหวัดบุรีรัมย์	เพื่อลดปัญหาน้ำท่วมซ้ำ	๑.ก่อสร้างรางระบายน้ำด้วย ขนาดกว้าง ๐.๕๐ ม. ลึกเฉลี่ย ๐.๗๐ ม. ยาว ๑๕๐ ม. (ตามแบบมาตรฐาน ค ๖๐) ๒.งานวางท่อ ค.ส.ล. มอก. ชั้น ๓ ขนาด Ø ๑.๐๐ ม. จำนวน ๑๘๖.๐๐ ท่อน ๓.งานก่อสร้างบ่อบั่กน้ำ ค.ส.ล.ท่อ Ø ๑.๐๐ ม. จำนวน ๑๔ บ่อ *โดยมีความยาวรวมของท่อ Ø ๑.๐๐ ม. และบ่อบั่กไม่น้อยกว่า ๒๐๐ เมตร ๔.งานวางท่อ ค.ส.ล. มอก. ชั้น ๓ ขนาด Ø ๐.๖๐ ม. จำนวน ๑๐ ท่อน ๕.งานเทพื้น ค.ส.ล. บริเวณตัดถนนวาง ท่อหนา ๐.๑๕ ม.พื้นที่ดำเนินการ ไม่น้อยกว่า ๑๖ ตร.ม.	๑,๘๔๒,๐๐๐						ระยะทางที่ ดำเนินการ ก่อสร้าง	ป้องกัน ปัญหาน้ำ ท่วมซ้ำ	กองช่าง

ที่	โครงการ	วัตถุประสงค์	เป้าหมาย (ผลผลิตของโครงการ)	งบประมาณและที่ผ่านมา					ตัวชี้วัด (KPI)	ผลลัพธ์ที่ คาดว่าจะ ได้รับ	หน่วยงานที่ รับผิดชอบ
				๒๕๖๖ (บาท)	๒๕๖๗ (บาท)	๒๕๖๘ (บาท)	๒๕๖๙ (บาท)	๒๕๗๐ (บาท)			
๒๒	ก่อสร้างทางระบายน้ำ ถนนสะพานทราย-ปะคำ ๙ ซอย ๒, ถนนสะพานทราย-ปะคำ ๑๓ และ ถนนสะพานทราย-ปะคำ ๙ ถึงถนนสะพานทราย-ปะคำ หมู่ที่ ๖ ตำบลสะพานทราย อำเภอสะพานทราย จังหวัดบุรีรัมย์	เพื่อลดปัญหาน้ำท่วมขัง	๑. ตัดรั้วถนนคอนกรีตเสริมเหล็กเดิม เพื่อวางท่อระบายน้ำ โดยมีพื้นที่ ดำเนินการ ไม่น้อยกว่า ๓๑๑.๕๐ ตารางเมตร ๒. งานวางท่อระบายน้ำ ค.ส.ล. ชั้น ๓ Ø๑.๐๐ ม. พร้อมบ่อพัก มีรายละเอียด ดังต่อไปนี้ <u>ช่วงที่ ๑</u> วางท่อระบายน้ำ ค.ส.ล. ชั้น ๓ Ø ๑.๐๐ ม. จำนวน ๓๖๗ ท่อน ก่อสร้างบ่อพัก ค.ส.ล. จำนวน ๒๖ บ่อพัก หรือมีความยาวรวมของท่อและ บ่อพัก ยาวไม่น้อยกว่า ๓๙๓.๐๐ ม. <u>ช่วงที่ ๒</u> วางท่อระบายน้ำ ค.ส.ล. ชั้น ๓ Ø ๑.๐๐ ม. จำนวน ๘๖๐ ท่อน ก่อสร้างบ่อพัก ค.ส.ล. จำนวน ๖๑ บ่อพัก หรือมีความยาวรวมของท่อและ บ่อพัก ยาวไม่น้อยกว่า ๙๒๑.๐๐ ม. โดยมีความยาวรวมของท่อและบ่อพัก ทั้ง ๒ ช่วง ยาวไม่น้อยกว่า ๑,๓๑๔.๐๐ ม.	๖,๘๙๖,๐๐๐					ระยะทางที่ ดำเนินการ ก่อสร้าง	ป้องกัน ปัญหาน้ำ ท่วมขัง	กองช่าง

ที่	โครงการ	วัตถุประสงค์	เป้าหมาย (ผลผลิตของโครงการ)	งบประมาณและที่ผ่านมา					ตัวชี้วัด (KPI)	ผลลัพธ์ที่ คาดว่าจะ ได้รับ	หน่วยงานที่ รับผิดชอบ
				๒๕๖๖ (บาท)	๒๕๖๗ (บาท)	๒๕๖๘ (บาท)	๒๕๖๙ (บาท)	๒๕๗๐ (บาท)			
๒๓	โครงการซ่อมแซมถนนคอนกรีตเสริมเหล็ก แยกถนนสะพานทราย-บ้านกรวด ๑ ตัดกับถนนสะพานทราย-นางรอง ๕ หมู่ที่ ๗ ตำบลสะพานทราย อำเภอสะพานทราย จังหวัดบุรีรัมย์	เพื่อให้ประชาชนใช้สัญจร สะดวก ปลอดภัย	๑. ซ่อมแซมถนนคอนกรีตเสริมเหล็ก ขนาด กว้างเฉลี่ย ๖.๐๐ ม. หน้า ๐.๑๕ ม. ยาว ๔ ๗.๖๐ ม. หรือมีพื้นที่ดำเนินการไม่น้อยกว่า ๒๘๕.๖๐ ตร.ม. ๒. ก่อสร้างหุ้ข่างคอนกรีตเสริมเหล็ก โดยมี พื้นที่ดำเนินการรวมไม่น้อยกว่า ๑.๐๐ ตร.ม. ๓. วางท่อระบายน้ำ ค.ส.ล. มอก.ชั้น ๓ Ø ๑.๐๐ ม. จำนวน ๑๗ ท่อน ก่อสร้าง บ่อพัก จำนวน ๒ บ่อพัก	๓๗๓,๒๐๐					ระยะทางที่ ดำเนินการ ก่อสร้าง	ประชาชนมี ความสะดวก ในการ คมนาคม	กองช่าง

ที่	โครงการ	วัตถุประสงค์	เป้าหมาย (ผลผลิตของโครงการ)	งบประมาณและที่ผ่านมา					ตัวชี้วัด (KPI)	ผลลัพธ์ที่ คาดว่าจะ ได้รับ	หน่วยงานที่ รับผิดชอบ
				๒๕๖๖ (บาท)	๒๕๖๗ (บาท)	๒๕๖๘ (บาท)	๒๕๖๙ (บาท)	๒๕๗๐ (บาท)			
๒๔	โครงการก่อสร้างทางระบายน้ำ ถนนสะพานทราย-โนนดินแดง ๓ ซอย ๔ หมู่ ๘ ตำบลสะพานทราย อำเภอสะพานทราย จังหวัดบุรีรัมย์	เพื่อการสัญจรไป มา สะดวกมากขึ้น	๑.งานตัดรื้อถนนคอนกรีตเดิม ขนาดกว้าง เฉลี่ย ๐.๕๐ ม. ยาว ๒๐๖ ม. หรือมีพื้นที่ ดำเนินการไม่น้อยกว่า ๑๐๓ ตร.ม. ๒.ก่อสร้างรางระบายน้ำรูปตัวยู (ตามแบบมาตรฐาน ค. ๖๐) รายละเอียด ดังนี้ ช่วงที่ ๑ ก่อสร้างรางระบายน้ำรูปตัวยู (ตามแบบมาตรฐาน ค. ๖๐) ขนาดกว้าง ๐.๕๐ ม. ลึก ๐.๗๐ ม. ยาว ๑๐๒ ม. ช่วงที่ ๒ ก่อสร้างรางระบายน้ำรูปตัวยู (ตามแบบมาตรฐาน ค. ๖๐) ขนาดกว้าง ๐.๕๐ ม. ลึก ๐.๗๐ ม. ยาว ๑๐๒ ม. ๓.วางท่อระบายน้ำ ค.ส.ล. มอก. ชั้น ๓ ขนาด Ø๐.๖๐ ม. จำนวน ๔ ท่อน	๑,๑๒๙,๐๐๐					ระยะทางที่ ดำเนินการ ก่อสร้าง	ป้องกัน ปัญหาน้ำ ท่วมซ้ำ	กองช่าง

ที่	โครงการ	วัตถุประสงค์	เป้าหมาย (ผลผลิตของโครงการ)	งบประมาณและที่ผ่านมา					ตัวชี้วัด (KPI)	ผลลัพธ์ที่ คาดว่าจะ ได้รับ	หน่วยงานที่ รับผิดชอบ	
				๒๕๖๖ (บาท)	๒๕๖๗ (บาท)	๒๕๖๘ (บาท)	๒๕๖๙ (บาท)	๒๕๗๐ (บาท)				
๒๕	โครงการปรับปรุงถนนคอนกรีตเสริมเหล็ก เป็นแอสฟัลต์ติกคอนกรีต ถนนละหานทราย-โนนดินแดง ๗ ตำบลละหานทราย อำเภอละหานทราย จังหวัดบุรีรัมย์	เพื่อการสัญจรไป มา สะดวกมากขึ้น	๑. ปรับปรุงผิวจราจรแอสฟัลติกคอนกรีต ถนนนิคมเขต ๕ ขนาดผิวจราจร กว้าง เฉลี่ย ๖ เมตร หนา ๐.๐๕ เมตร ยาว ๕๐๐ เมตร มีพื้นที่ดำเนินการไม่น้อยกว่า ๓,๐๐๐ ตารางเมตร พร้อมก่อสร้างหูข้าง โดยมีพื้นที่ดำเนินการไม่น้อยกว่า ๑๐ ตารางเมตร ๒. ปรับปรุงผิวจราจรแอสฟัลติกคอนกรีต ตามแยกต่างๆ ตลอดแนวถนนนิคมเขต ๕ โดยมีพื้นที่ดำเนินการไม่น้อยกว่า ๑๕๐ ตารางเมตร พื้นที่ดำเนินการทั้งหมดรวม ไม่น้อยกว่า ๓,๑๖๐ ตารางเมตร ๓. งานตีเส้นจราจร ตามแบบมาตรฐาน กำหนด จำนวน ๑๓๗ ตารางเมตร	๑,๔๒๐,๐๐๐						ระยะทางที่ดำเนินการก่อสร้าง	ประชาชนมีความสะดวกในการคมนาคม	กองช่าง
๒๖	โครงการวางท่อน้ำดิบจากหนองรำฟิ่ง ถึง หนองละหานทราย ตำบลละหานทราย อำเภอละหานทราย จังหวัดบุรีรัมย์	เพื่อการอุปโภค บริโภค	วางท่อ HDPE ระยะทาง ๒,๙๕๕ ม.	๑๑,๕๗๐,๐๐๐						ระยะทางที่ดำเนินการก่อสร้าง	เพื่อให้มีน้ำในการอุปโภคบริโภค	กองช่าง

ที่	โครงการ	วัตถุประสงค์	เป้าหมาย (ผลผลิตของโครงการ)	งบประมาณและที่ผ่านมา					ตัวชี้วัด (KPI)	ผลลัพธ์ที่ คาดว่าจะ ได้รับ	หน่วยงานที่ รับผิดชอบ
				๒๕๖๖ (บาท)	๒๕๖๗ (บาท)	๒๕๖๘ (บาท)	๒๕๖๙ (บาท)	๒๕๗๐ (บาท)			
๒๗	โครงการก่อสร้างถนนหินคลุก ถนนละหานทราย-บ้านกรวด ๑๐ ซอย ๑ แยก ๒/๓ ถึง ถนนละหานทราย-บ้านกรวด ๑๐ ซอย ๕ แยก ๖ หมู่ที่ ๑๐ ตำบลละหานทราย อำเภอละหาน ทราย จังหวัดบุรีรัมย์	เพื่อการสัญจรไป มา สะดวกมากขึ้น	๑.งานถมดินคันทางอัดบดแน่น ขนาด กว้างเฉลี่ย ๖.๕๐ ม. หน้า ๐.๓๐ ม. ยาว ๒๕๐ ม. หรือมีปริมาณดินถม ไม่น้อยกว่า ๗๘๐ ลบ.ม. ๒.ก่อสร้างถนนหินคลุก ขนาดกว้าง เฉลี่ย ๖.๐๐ ม. หน้า ๐.๒๐ ม. ยาว ๒๕๐ ม. หรือมีพื้นที่ดำเนินการไม่ น้อยกว่า ๑,๕๐๐ ตร.ม. ๓.วางท่อระบายน้ำ ค.ส.ล. มอก. ชั้น ๓ ขนาด Ø๐.๖๐ ม. จำนวน ๒๔ ท่อน	๔๗๕,๓๐๐					ระยะทางที่ ดำเนินการ ก่อสร้าง	ประชาชนมี ความสะดวก ในการ คมนาคม	กองช่าง
๒๘	โครงการก่อสร้างถนนคอนกรีตเสริม เหล็ก พร้อมก่อสร้างทางระบายน้ำ ถนนละหานทราย-บ้านกรวด ๑๐ ซอย ๕ แยก ๔ หมู่ที่ ๑๐ ตำบลละหานทราย อำเภอละหานทราย จังหวัดบุรีรัมย์	เพื่อให้ประชาชนใช้สัญจร สะดวก ปลอดภัย ลด ปัญหาน้ำท่วมขัง	๑. ก่อสร้างถนนคอนกรีตเสริมเหล็ก ขนาดกว้างเฉลี่ย ๓.๑๖ ม. หน้า ๐.๑๕ ม. ยาว ๔๕ ม. หรือมีพื้นที่ดำเนินการไม่ น้อยกว่า ๑๔๒.๒๐ ตร.ม. ๒. ก่อสร้างหุ้มข้างคอนกรีตเสริมเหล็ก โดย มีพื้นที่ดำเนินการไม่น้อยกว่า ๖ ม. ๓.ก่อสร้างรางระบายน้ำรูปตัวยู (ตามแบบมาตรฐาน ค. ๖๐) ขนาดกว้าง ๐.๕๐ ม. ลึก ๐.๗๐ ม. ยาว ๔๔ ม.	๔๑๘,๐๐๐					ระยะทางที่ ดำเนินการ ก่อสร้าง	ประชาชนมี ความสะดวก ในการ คมนาคม	กองช่าง

ที่	โครงการ	วัตถุประสงค์	เป้าหมาย (ผลผลิตของโครงการ)	งบประมาณและที่ผ่านมา					ตัวชี้วัด (KPI)	ผลลัพธ์ที่ คาดว่าจะ ได้รับ	หน่วยงานที่ รับผิดชอบ	
				๒๕๖๖ (บาท)	๒๕๖๗ (บาท)	๒๕๖๘ (บาท)	๒๕๖๙ (บาท)	๒๕๗๐ (บาท)				
๒๙	โครงการก่อสร้างถนนคอนกรีตเสริมเหล็ก พร้อมทางระบายน้ำ ถนนละหานทราย-บ้านกรวด ๑๐ ซอย ๕ แยก ๓ หมู่ที่ ๑๐ ตำบลละหานทราย อำเภอละหานทราย จังหวัดบุรีรัมย์	เพื่อให้ประชาชนใช้สัญจร สะดวก ปลอดภัย ลด ปัญหาน้ำท่วมขัง	๑. ก่อสร้างถนนคอนกรีตเสริมเหล็ก ขนาดกว้างเฉลี่ย ๔.๓๐ ม. หน้า ๐.๑๕ ม. ยาว ๑๗๕ ม. ๒. ก่อสร้างคูข้าง พื้นที่ ๑๐.๕ ตร.ม. หรือ มีพื้นที่ดำเนินการไม่น้อยกว่า ๗๖๓ ตร.ม. ๓. วางท่อระบายน้ำ ค.ส.ล. มอก. ชั้น ๓ ขนาด ๑๐.๖๐ ม. จำนวน ๑ ท่อน ๔. ก่อสร้างรางระบายน้ำรูปตัวยู (ตามแบบมาตรฐาน ค. ๖๐) ขนาดกว้าง ๐.๕๐ ม. ลึก ๐.๗๐ ม. ยาว ๑๗๒ ม.	๑,๔๑๘,๐๐๐						ระยะทางที่ดำเนินการก่อสร้าง	ประชาชนมีความสะดวกในการคมนาคม	กองช่าง
๓๐	โครงการก่อสร้างถนนคอนกรีตเสริมเหล็ก พร้อมทางระบายน้ำ ถนนละหานทราย-บ้านกรวด ๑๐ ซอย ๙ แยก ๒ หมู่ที่ ๑๐ ตำบลละหานทราย อำเภอละหานทราย จังหวัดบุรีรัมย์	เพื่อให้ประชาชนใช้สัญจร สะดวก ปลอดภัย ลด ปัญหาน้ำท่วมขัง	๑. ก่อสร้างถนนคอนกรีตเสริมเหล็ก ขนาดกว้างเฉลี่ย ๓.๓๖ ม. หน้า ๐.๑๕ ม. ยาว ๔๑ ม. หรือมีพื้นที่ดำเนินการ ไม่น้อยกว่า ๑๓๗.๗๖ ตร.ม. ๒. ก่อสร้างคูข้างคอนกรีตเสริมเหล็ก มีพื้นที่ดำเนินการไม่น้อยกว่า ๔ ตร.ม. ๓. ก่อสร้างรางระบายน้ำรูปตัวยู (ตามแบบมาตรฐาน ค. ๖๐) ขนาดกว้าง ๐.๕๐ ม. ลึก ๐.๗๐ ม. ยาว ๔๐ ม.	๓๒๐,๗๐๐						ระยะทางที่ดำเนินการก่อสร้าง	ประชาชนมีความสะดวกในการคมนาคม	กองช่าง

ที่	โครงการ	วัตถุประสงค์	เป้าหมาย (ผลผลิตของโครงการ)	งบประมาณและที่ผ่านมา					ตัวชี้วัด (KPI)	ผลลัพธ์ที่ คาดว่าจะ ได้รับ	หน่วยงานที่ รับผิดชอบ	
				๒๕๖๖ (บาท)	๒๕๖๗ (บาท)	๒๕๖๘ (บาท)	๒๕๖๙ (บาท)	๒๕๗๐ (บาท)				
๓๑	โครงการก่อสร้างโรงสูบน้ำ หนองรำพึง หมู่ที่ ๑๐ ตำบลละหานทราย อำเภอละหานทราย จังหวัดบุรีรัมย์	เพื่อบรรเทาภัยแล้ง และระงับอัคคีภัย	๑.ก่อสร้างโรงสูบน้ำดับเพลิง ๒.ก่อสร้างลานคอนกรีตเสริมเหล็ก กว้าง ๒๐ ม. หน้า ๐.๒๐ ม. ยาว ๔๐ ม.	๑,๒๕๐,๐๐๐						โรงสูบน้ำ	บรรเทา ภัยแล้ง และระงับ อัคคีภัย	กองช่าง
๓๒	โครงการก่อสร้างอาคารจอด รถดับเพลิงหมู่ที่ ๘ ตำบลละหาน ทราย อำเภอละหานทราย จังหวัดบุรีรัมย์	เพื่อให้มีสถานที่ จอดรถดับเพลิง	ก่อสร้างอาคารจอดรถดับเพลิง ขนาด กว้าง 10 ม. ยาว 28.5 ม.	๑,๓๒๖,๐๐๐						อาคารจอด รถดับเพลิง	มีสถานที่จอด รถดับเพลิง ของเทศบาล ตำบล ละหานทราย	กองช่าง
๓๓	โครงการจัดทำป้ายชื่อถนน ชื่อซอย ภายในเขตเทศบาลตำบลละหานทราย	เพื่อความเป็น ระเบียบเรียบร้อย ประชาชนสามารถ บอกชื่อถนน ที่ถูกต้อง	จัดทำป้ายชื่อถนน ชื่อซอยภายในเขต เทศบาลตำบลละหานทราย จำนวน ๓๐๐ ป้าย	๙๐๐,๐๐๐	๙๐๐,๐๐๐	๙๐๐,๐๐๐	๙๐๐,๐๐๐	๙๐๐,๐๐๐		จำนวนป้าย ชื่อถนน ชื่อซอย	สามารถบอก ชื่อถนนที่ ถูกต้อง	กองช่าง
รวม ๓๓ โครงการ				๓,๙๗๖,๐๐๐	๙๐๐,๐๐๐	๙๐๐,๐๐๐	๙๐๐,๐๐๐	๙๐๐,๐๐๐				

ยุทธศาสตร์ชาติ ๒๐ ปี	: ด้านการสร้างความสามารถในการแข่งขัน
แผนพัฒนาเศรษฐกิจฯ ฉบับที่ ๑๓	: หมายเหตุที่ ๘ ไทยมีพื้นที่และเมืองอัจฉริยะที่น่าอยู่ ปลอดภัย เด็ดขาดได้อย่างยั่งยืน
Sustainable Development Goals: SDGs	: เป้าหมายที่ ๙ สร้างโครงสร้างพื้นฐานที่มีความทนทาน ส่งเสริมการพัฒนาอุตสาหกรรมที่ครอบคลุมและยั่งยืน และส่งเสริมนวัตกรรม
ยุทธศาสตร์จังหวัด	: ยุทธศาสตร์จังหวัดที่ ๒ ด้านสังคมและคุณภาพชีวิต
ยุทธศาสตร์การพัฒนาของ อปท. ในเขตจังหวัดบุรีรัมย์	: ยุทธศาสตร์ที่ ๑ เมืองน่าอยู่และคุณภาพชีวิตที่ดี
ยุทธศาสตร์การพัฒนาของเทศบาลตำบลละหานทราย	: ด้านโครงสร้างพื้นฐาน
กลยุทธ์	: ขยายเขตจำหน่ายน้ำประปาให้ทั่วถึงทั้งเขตเทศบาล
แผนงาน	: เคหะและชุมชน

ที่	โครงการ	วัตถุประสงค์	เป้าหมาย (ผลผลิตของโครงการ)	งบประมาณและที่ผ่านมา					ตัวชี้วัด (KPI)	ผลลัพธ์ที่ คาดว่าจะ ได้รับ	หน่วยงานที่ รับผิดชอบ
				๒๕๖๖ (บาท)	๒๕๖๗ (บาท)	๒๕๖๘ (บาท)	๒๕๖๙ (บาท)	๒๕๗๐ (บาท)			
๑	โครงการติดตั้งเสาไฟแบบรอกสลิ่งหมุนยกพร้อมโคมไฟถนนแอลอีดี ประกอบแบตเตอรี่และอุปกรณ์การประจุแบตเตอรี่ในตัวใช้พลังงานจากแสงอาทิตย์แยกส่วน	เพื่อการสัญจรไป มา สะดวกและปลอดภัย ในยามค่ำคืน	ติดตั้งเสาไฟแบบรอกสลิ่งหมุนยกพร้อมโคมไฟถนนแอลอีดี ประกอบแบตเตอรี่และอุปกรณ์การประจุแบตเตอรี่ในตัวใช้พลังงานจากแสงอาทิตย์แยกส่วน ถ.สะพานทราย-ปะคำ หมู่ที่๖, สระหนองปรือ หมู่ที่๘ และหนองหัวแรด,หนองรำพึง หมู่ที่๑๐ จำนวน ๑๔๔ ชุด พร้อมอุปกรณ์ประกอบและติดตั้งเรียบร้อยแล้ว	๙,๙๓๖,๐๐๐	๙,๙๓๖,๐๐๐				จำนวนไฟฟ้า ส่องสว่าง	ประชาชน มีความ ปลอดภัย ในยามค่ำคืน	กองช่าง
รวม ๑ โครงการ				๙,๙๓๖,๐๐๐	๙,๙๓๖,๐๐๐						

ยุทธศาสตร์ชาติ ๒๐ ปี

แผนพัฒนาเศรษฐกิจฯ ฉบับที่ ๑๓

Sustainable Development Goals: SDGs

ยุทธศาสตร์จังหวัด

ยุทธศาสตร์การพัฒนาของ อปท. ในเขตจังหวัดบุรีรัมย์

ยุทธศาสตร์การพัฒนาของเทศบาลตำบลละหานทราย

กลยุทธ์

แผนงาน

: ด้านการแข่งขัน

: หมายความว่า ๗ ไทยมีวิสาหกิจขนาดกลางและขนาดย่อมที่เข้มแข็ง มีศักยภาพสูง และสามารถแข่งขันได้

: เป้าหมายที่ ๑ จัดความยากจนทุกรูปแบบในทุกพื้นที่

: ยุทธศาสตร์จังหวัดที่ ๒ ด้านสังคมและคุณภาพชีวิต

: ยุทธศาสตร์ที่ ๑ เมื่อนำอยู่และคุณภาพชีวิตที่ดี

: ด้านเศรษฐกิจ

: ประชาชนมีการพัฒนาทักษะในการประกอบอาชีพ

: บริหารงานทั่วไป

ที่	โครงการ	วัตถุประสงค์	เป้าหมาย	งบประมาณและที่ผ่านมา					ตัวชี้วัด (KPI)	ผลลัพธ์ที่คาดว่าจะได้รับ	หน่วยงานที่รับผิดชอบ
			(ผลผลิตของโครงการ)	๒๕๖๖ (บาท)	๒๕๖๗ (บาท)	๒๕๖๘ (บาท)	๒๕๖๙ (บาท)	๒๕๗๐ (บาท)			
๑	โครงการเศรษฐกิจพอเพียง	เพื่อให้ประชาชนได้น้อมนำปรัชญาเศรษฐกิจพอเพียงของพระบาทสมเด็จพระเจ้าอยู่หัวภูมิพลอดุลยเดชมาปรับใช้ใน ชีวิตประจำวัน	จัดอบรมให้ความรู้ จัดแหล่งเรียนรู้ให้กับประชาชน	๑๕๐,๐๐๐	๑๕๐,๐๐๐	๑๕๐,๐๐๐	๑๕๐,๐๐๐	๑๕๐,๐๐๐	จำนวนประชาชนที่นำไปปฏิบัติ	ประชาชนได้น้อมนำปรัชญาเศรษฐกิจพอเพียงของพระบาทสมเด็จพระเจ้าอยู่หัวภูมิพลอดุลยเดชมาปรับใช้ใน ชีวิตประจำวัน	สำนักปลัดเทศบาล
รวม ๑ โครงการ				๑๕๐,๐๐๐	๑๕๐,๐๐๐	๑๕๐,๐๐๐	๑๕๐,๐๐๐	๑๕๐,๐๐๐			

ยุทธศาสตร์ชาติ ๒๐ ปี

แผนพัฒนาเศรษฐกิจฯ ฉบับที่ ๑๓

Sustainable Development Goals: SDGs

ยุทธศาสตร์จังหวัด

ยุทธศาสตร์การพัฒนาของ อปท. ในเขตจังหวัดบุรีรัมย์

ยุทธศาสตร์การพัฒนาของเทศบาลตำบลละหานทราย

กลยุทธ์

แผนงาน

: ด้านการแข่งขัน

: หมายความว่า ๗ ไทยมีวิสาหกิจขนาดกลางและขนาดย่อมที่เข้มแข็ง มีศักยภาพสูง และสามารถแข่งขันได้

: เป้าหมายที่ ๑ ขจัดความยากจนทุกรูปแบบในทุกพื้นที่

: ยุทธศาสตร์จังหวัดที่ ๒ ด้านสังคมและคุณภาพชีวิต

: ยุทธศาสตร์ที่ ๑ เมื่อนำอยู่และคุณภาพชีวิตที่ดี

: ด้านเศรษฐกิจ

: ประชาชนมีการพัฒนาทักษะในการประกอบอาชีพ

: สร้างความเข้มแข็งของชุมชน

ที่	โครงการ	วัตถุประสงค์	เป้าหมาย (ผลผลิตของโครงการ)	งบประมาณและที่ผ่านมา					ตัวชี้วัด (KPI)	ผลลัพธ์ที่คาดว่าจะได้รับ	หน่วยงานที่รับผิดชอบ
				๒๕๖๖ (บาท)	๒๕๖๗ (บาท)	๒๕๖๘ (บาท)	๒๕๖๙ (บาท)	๒๕๗๐ (บาท)			
๑	โครงการอบรมอาชีพช่างไฟฟ้า	เพื่อฝึกทักษะอาชีพให้กับประชาชนในชุมชน	จัดฝึกอบรมให้กับประชาชนจำนวน ๑ ครั้ง	๔๐,๐๐๐	๔๐,๐๐๐	๔๐,๐๐๐	๔๐,๐๐๐	๔๐,๐๐๐	ผู้เข้าฝึกอบรม	ประชาชนมีทักษะทางช่างไฟฟ้าสำหรับประกอบอาชีพ	กองสวัสดิการสังคม
๒	โครงการฝึกอบรมอาชีพระยะสั้น	ฝึกอาชีพให้กับประชาชนในเขตเทศบาลฯ	จัดฝึกอบรมอาชีพให้กับประชาชน จำนวน ๓๐ คน	๕๐,๐๐๐	๕๐,๐๐๐	๕๐,๐๐๐	๕๐,๐๐๐	๕๐,๐๐๐	การจัดฝึกอบรม	ประชาชนสามารถนำความรู้ในการฝึกอาชีพไปใช้ประกอบอาชีพ	กองสวัสดิการสังคม
รวม ๒ โครงการ				๙๐,๐๐๐	๙๐,๐๐๐	๙๐,๐๐๐	๙๐,๐๐๐	๙๐,๐๐๐			

ยุทธศาสตร์ชาติ ๒๐ ปี

แผนพัฒนาเศรษฐกิจฯ ฉบับที่ ๑๓

Sustainable Development Goals: SDGs

: ด้านความมั่นคง

: หมายความว่า ๑๓ ไทยมีภาครัฐที่ทันสมัย มีประสิทธิภาพ และตอบโจทย์ประชาชน

: เป้าหมายที่ ๑๓ ส่งเสริมสังคมที่สงบสุขและครอบคลุม เพื่อการพัฒนาที่ยั่งยืน ให้ทุกคนเข้าถึงความยุติธรรม และสร้างสถาบันที่มีประสิทธิภาพ  
รับผิดชอบ และครอบคลุมในทุกระดับ

ยุทธศาสตร์จังหวัด

ยุทธศาสตร์การพัฒนาของ อปท. ในเขตจังหวัดบุรีรัมย์

ยุทธศาสตร์การพัฒนาของเทศบาลตำบลละหานทราย

กลยุทธ์

แผนงาน

: ยุทธศาสตร์จังหวัดที่ ๒ ด้านสังคมและคุณภาพชีวิต

: ยุทธศาสตร์ที่ ๑ เมืองน่าอยู่และคุณภาพชีวิตที่ดี

: ด้านการศึกษา ศาสนา วัฒนธรรม ประเพณีท้องถิ่น และภูมิปัญญาท้องถิ่น

: การอนุรักษ์และทำนุบำรุงศาสนา วัฒนธรรมและขนบธรรมเนียมประเพณี

: บริหารงานทั่วไป

ที่	โครงการ	วัตถุประสงค์	เป้าหมาย (ผลผลิตของโครงการ)	งบประมาณและที่ผ่านมา					ตัวชี้วัด (KPI)	ผลลัพธ์ที่คาดว่าจะได้รับ	หน่วยงานที่รับผิดชอบ
				๒๕๖๖ (บาท)	๒๕๖๗ (บาท)	๒๕๖๘ (บาท)	๒๕๖๙ (บาท)	๒๕๗๐ (บาท)			
๑	โครงการจัดงานวันรัฐพิธี	เพื่อแสดงความจงรักภักดีต่อสถาบันพระมหากษัตริย์	จัดงานตามกำหนด	๒๐๐,๐๐๐	๒๐๐,๐๐๐	๒๐๐,๐๐๐	๒๐๐,๐๐๐	๒๐๐,๐๐๐	จำนวนครั้ง	ประชาชนแสดงความจงรักภักดีต่อสถาบัน	สำนักปลัดเทศบาล
๒	อุดหนุนที่ทำการปกครองอำเภอละหานทราย	เพื่อสนับสนุนการจัดกิจกรรมงานพระราชพิธีและงานรัฐพิธีต่างๆ	อุดหนุนที่ทำการปกครองอำเภอละหานทราย ดำเนินการจัดกิจกรรมพระราชพิธีและงานรัฐพิธี จำนวน ๑ ครั้ง	๒๐,๐๐๐	๒๐,๐๐๐	๒๐,๐๐๐	๒๐,๐๐๐	๒๐,๐๐๐	ถวายความจงรักภักดี	ประชาชนได้แสดงออกถึงความจงรักภักดีต่อสถาบันพระมหากษัตริย์	สำนักปลัดเทศบาล
๓	โครงการจัดกิจกรรมงานวันเฉลิมพระชนมพรรษาพระบาทสมเด็จพระปรเมนทรรามาธิบดีศรีสินทรมหาวชิราลงกรณ พระวชิรเกล้าเจ้าอยู่หัว,วันเฉลิมพระชนมพรรษาสมเด็จพระบรมราชินีพันปีหลวง และวันแม่แห่งชาติ และงานรัฐพิธีหรืองานวันสำคัญของชาติประจำปี	๑.เพื่อเป็นการเทิดทูนสถาบันพระมหากษัตริย์ ๒.เพื่อให้พสกนิกรในพื้นที่ได้ร่วมแสดงความจงรักภักดีต่อสถาบันชาติ ศาสนาพระมหากษัตริย์	จัดงานรัฐพิธีตามกำหนด	๑๐,๐๐๐	๑๐,๐๐๐	๑๐,๐๐๐	๑๐,๐๐๐	๑๐,๐๐๐	ประชาชนร่วมกิจกรรม	ประชาชนได้แสดงออกถึงความจงรักภักดีต่อสถาบันพระมหากษัตริย์	สำนักปลัดเทศบาล
รวม ๓ โครงการ				๒๓๐,๐๐๐	๒๓๐,๐๐๐	๒๓๐,๐๐๐	๒๓๐,๐๐๐	๒๓๐,๐๐๐			

ยุทธศาสตร์ชาติ ๒๐ ปี	: ด้านการแข่งขัน
แผนพัฒนาเศรษฐกิจฯ ฉบับที่ ๑๓	: หมายเหตุที่ ๑๒ ไทยมีกำลังคนสมรรถนะสูง มุ่งเรียนรู้อย่างต่อเนื่อง ตอบโจทย์การพัฒนาแห่งอนาคต
Sustainable Development Goals: SDGs	: เป้าหมายที่ ๔ สร้างหลักประกันว่าทุกคนมีการศึกษาที่มีคุณภาพอย่างครอบคลุมและเท่าเทียม สนับสนุนโอกาสการเรียนรู้ตลอดชีวิต
ยุทธศาสตร์จังหวัด	: ยุทธศาสตร์จังหวัดที่ ๒ ด้านสังคมและคุณภาพชีวิต
ยุทธศาสตร์การพัฒนาของ อปท. ในเขตจังหวัดบุรีรัมย์	: ยุทธศาสตร์ที่ ๑ เมืองน่าอยู่และคุณภาพชีวิตที่ดี
ยุทธศาสตร์การพัฒนาของเทศบาลตำบลละหานทราย	: ด้านการศึกษา ศาสนา วัฒนธรรม ประเพณีท้องถิ่น และภูมิปัญญาท้องถิ่น
กลยุทธ์	: ส่งเสริมความรู้ การศึกษา และการจัดการศึกษา
แผนงาน	: การศึกษา

ที่	โครงการ	วัตถุประสงค์	เป้าหมาย (ผลผลิตของโครงการ)	งบประมาณและที่ผ่านมา					ตัวชี้วัด (KPI)	ผลลัพธ์ที่คาดว่าจะได้รับ	หน่วยงานที่รับผิดชอบ
				๒๕๖๖ (บาท)	๒๕๖๗ (บาท)	๒๕๖๘ (บาท)	๒๕๖๙ (บาท)	๒๕๗๐ (บาท)			
๑	โครงการเกษตรพอเพียง ศูนย์พัฒนาเด็กเล็กเทศบาล	๑. เพื่อเป็นการสอนให้เด็กได้ รู้จักวิธีการปลูกพืชผักสวนครัว เบื้องต้นและเด็กได้เรียนรู้การ ทำงานร่วมกับเพื่อน ๒. นักเรียนมีความรู้ความเข้าใจ เกี่ยวกับหลักปรัชญาเศรษฐกิจ พอเพียง	เด็กศูนย์พัฒนาเด็กเล็ก เทศบาล ๑ และเด็กศูนย์ พัฒนาเด็กเล็กเทศบาล ๒ ทุกคน รู้จักวิธีการปลูก พืชผักสวนครัวเบื้องต้น	๕,๐๐๐	๕,๐๐๐	๕,๐๐๐	๕,๐๐๐	๕,๐๐๐	เด็กนักเรียน ได้ความรู้	เพื่อเป็นการสอนให้ เด็กได้รู้จักวิธีการ ปลูกพืชผักสวนครัว เบื้องต้นและเด็กได้ เรียนรู้การทำงาน ร่วมกับกลุ่มเพื่อน	กองการศึกษา
๒	โครงการส่งเสริมศักยภาพของเด็ก ปฐมวัย ในศูนย์พัฒนาเด็กเล็ก เทศบาล	๑. เพื่อแสดงความยินดีใน ความสำเร็จของนักเรียน ๒. ได้ส่งเสริมให้นักเรียนเกิด ความภาคภูมิใจในความสำเร็จ ของตนเอง ๓. เพื่อกระตุ้นให้นักเรียนอยาก เรียนต่อในระดับสูงขึ้นต่อไป	เด็กศูนย์พัฒนาเด็กเล็ก เทศบาล ๑ และเด็กศูนย์ พัฒนาเด็กเล็กเทศบาล ๒ ทุกคน	๑๒,๐๐๐	๑๒,๐๐๐	๑๒,๐๐๐	๑๒,๐๐๐	๑๒,๐๐๐	จำนวนเด็ก เล็กได้มีส่วน ร่วมในการ จัดกิจกรรม	เด็กนักเรียนเกิด การเรียนรู้ กระบวนการศึกษา ในเบื้องต้น มี ความกล้า แสดงออก และมี ขวัญกำลังใจใน การศึกษาใน ระดับสูงต่อไป	กองการศึกษา
๓	โครงการเยี่ยมบ้านนักเรียน	๑. ครูได้ทราบถึงสภาพแวดล้อม และความเป็นอยู่ที่แท้จริงของ ครอบครัวนักเรียนพร้อมได้ ข้อมูลเพิ่มเติมเกี่ยวกับตัวนักเรียน ๒. เพื่อสร้างความสัมพันธ์อันดี ระหว่างครู ผู้ปกครองและ นักเรียน	ออกเยี่ยมบ้านนักเรียนเด็ก ศูนย์พัฒนาเด็กเล็กเทศบาล ๑ และเด็กศูนย์พัฒนาเด็ก เล็กเทศบาล ๒ ทุกคน	๔,๐๐๐	๔,๐๐๐	๔,๐๐๐	๔,๐๐๐	๔,๐๐๐	ออกเยี่ยม บ้าน	ครูและ ผู้ปกครองได้ หาแนวทางใน การแก้ปัญหา ร่วมกัน	กองการศึกษา

ที่	โครงการ	วัตถุประสงค์	เป้าหมาย (ผลผลิตของโครงการ)	งบประมาณและที่ผ่านมา					ตัวชี้วัด (KPI)	ผลลัพธ์ที่คาดว่าจะได้รับ	หน่วยงานที่รับผิดชอบ
				๒๕๖๖ (บาท)	๒๕๖๗ (บาท)	๒๕๖๘ (บาท)	๒๕๖๙ (บาท)	๒๕๗๐ (บาท)			
๔	โครงการจัดให้มีอาหารเสริม (นม) ในโรงเรียน	เพื่อจัดให้มีอาหารเสริม (นม) ในโรงเรียนให้เด็กมีพัฒนาการเหมาะสมตามวัย	เด็กนักเรียนโรงเรียนในเขตเทศบาลตำบลละหานทราย จำนวน ๒ โรงเรียน ได้แก่ โรงเรียนบ้านหนองละหานทราย และโรงเรียนบ้านละหานทราย ได้รับอาหารเสริม (นม) ครบถ้วนทุกคน	๓,๔๗๐,๒๔๐	๓,๔๗๐,๒๔๐	๓,๔๗๐,๒๔๐	๓,๔๗๐,๒๔๐	๓,๔๗๐,๒๔๐	เด็กได้รับอาหารเสริม (นม)	๑. นักเรียนได้รับอาหารเสริม(นม) อย่างเพียงพอและมีคุณภาพ ๒. นักเรียนมีสุขภาพอนามัยสมบูรณ์ตามวัย	กองการศึกษา
๕	อุดหนุนโรงเรียนบ้านละหานทราย เพื่อดำเนินโครงการอาหารกลางวัน	เพื่อเป็นค่าใช้จ่ายในการจ้างเหมาจัดทำอาหารกลางวันสำหรับเด็กนักเรียนเพื่อให้เด็กนักเรียนได้รับประทานอาหารที่มีประโยชน์ถูกหลักอนามัย	เด็กนักเรียนโรงเรียนบ้านละหานทรายทุกคน	๗,๐๔๗,๖๐๐	๗,๐๔๗,๖๐๐	๗,๐๔๗,๖๐๐	๗,๐๔๗,๖๐๐	๗,๐๔๗,๖๐๐	เด็กนักเรียนได้รับอาหารกลางวัน	๑. เด็กนักเรียนได้รับประทานอาหารกลางวันที่มีคุณภาพ ถูกหลักโภชนาการ สะอาดปลอดภัย รับประทานอย่างเพียงพอ ๒. นักเรียนมีสุขภาพอนามัยสมบูรณ์ตามวัย	กองการศึกษา

ที่	โครงการ	วัตถุประสงค์	เป้าหมาย (ผลผลิตของโครงการ)	งบประมาณและที่ผ่านมา					ตัวชี้วัด (KPI)	ผลลัพธ์ที่คาดว่าจะได้รับ	หน่วยงานที่รับผิดชอบ
				๒๕๖๖ (บาท)	๒๕๖๗ (บาท)	๒๕๖๘ (บาท)	๒๕๖๙ (บาท)	๒๕๗๐ (บาท)			
๖	อุดหนุนโรงเรียนบ้านหนอง ละหานทรายเพื่อดำเนินโครงการ อาหารกลางวัน	เพื่อเป็นค่าใช้จ่ายในการจ้าง เหมาจัดทำอาหารกลางวัน สำหรับเด็กนักเรียนเพื่อให้ นักเรียนได้รับประทานอาหารที่ มีประโยชน์ถูกหลักอนามัย	เด็กนักเรียนโรงเรียน บ้านหนองละหานทราย ทุกคน	๕๕๘,๖๐๐	๕๕๘,๖๐๐	๕๕๘,๖๐๐	๕๕๘,๖๐๐	๕๕๘,๖๐๐	เด็กนักเรียน ได้รับอาหาร กลางวัน	๑. เด็กนักเรียน ได้รับประทาน อาหารกลางวัน วันที่มีคุณภาพ ถูกหลัก โภชนาการ สะอาด ปลอดภัย รับประทาน อย่างเพียงพอ ๒. นักเรียนมี สุขภาพอนามัย สมบูรณ์ตามวัย	กองการศึกษา

ที่	โครงการ	วัตถุประสงค์	เป้าหมาย (ผลผลิตของโครงการ)	งบประมาณและที่ผ่านมา					ตัวชี้วัด (KPI)	ผลลัพธ์ที่คาดว่าจะได้รับ	หน่วยงานที่รับผิดชอบ
				๒๕๖๖ (บาท)	๒๕๖๗ (บาท)	๒๕๖๘ (บาท)	๒๕๖๙ (บาท)	๒๕๗๐ (บาท)			
๗	โครงการอาหารกลางวันเด็กนักเรียน	เพื่อเป็นค่าใช้จ่ายในการจ้างเหมาจัดทำอาหารกลางวันสำหรับเด็กนักเรียนเพื่อให้เด็กนักเรียนได้รับประทานอาหารที่มีประโยชน์ถูกหลักอนามัย	เด็กศูนย์พัฒนาเด็กเล็กเทศบาล ๑ และเด็กศูนย์พัฒนาเด็กเล็กเทศบาล ๒ ทุกคนได้รับอาหารกลางวันครบตามหลักเกณฑ์ที่กำหนด	๕๙๑,๖๘๐	๕๙๑,๖๘๐	๕๙๑,๖๘๐	๕๙๑,๖๘๐	๕๙๑,๖๘๐	เด็กได้รับอาหารกลางวัน	๑. เด็กนักเรียนได้รับประทานอาหารกลางวันที่มีคุณภาพ ถูกหลักโภชนาการ สะอาดปลอดภัย รับประทานอย่างเพียงพอ ๒. นักเรียนสุขภาพอนามัยสมบูรณ์ตามวัย	กองการศึกษา
๘	โครงการจัดซื้อวัสดุการแพทย์	เพื่อใช้ปฐมพยาบาลเบื้องต้นแก่เด็กเล็กที่เจ็บไข้ได้ป่วยหรือประสบอุบัติเหตุ	สำหรับศูนย์พัฒนาเด็กเล็กเทศบาล ๑ และเด็กศูนย์พัฒนาเด็กเล็กเทศบาล ๒	๖,๐๐๐	๖,๐๐๐	๖,๐๐๐	๖,๐๐๐	๖,๐๐๐	ยารักษาโรคและเวชภัณฑ์ที่มีคุณภาพ	เด็กเล็กได้รับการปฐมพยาบาลอย่างทันที่	กองการศึกษา
๙	โครงการจัดให้มีอาหารเสริม (นม) เด็กนักเรียน	เพื่อจัดให้มีอาหารเสริม(นม) ให้เด็กมีพัฒนาการเหมาะสมตามวัย	เด็กศูนย์พัฒนาเด็กเล็กเทศบาล ๑ และเด็กศูนย์พัฒนาเด็กเล็กเทศบาล ๒ ทุกคน	๒๒๐,๓๘๐	๒๒๐,๓๘๐	๒๒๐,๓๘๐	๒๒๐,๓๘๐	๒๒๐,๓๘๐	เด็กได้รับอาหารเสริม(นม)	๑.นักเรียนได้รับอาหารเสริม(นม) อย่างเพียงพอ และมีคุณภาพ ๒. นักเรียนมีสุขภาพอนามัยสมบูรณ์ตามวัย	กองการศึกษา

ที่	โครงการ	วัตถุประสงค์	เป้าหมาย (ผลผลิตของโครงการ)	งบประมาณและที่ผ่านมา					ตัวชี้วัด (KPI)	ผลลัพธ์ที่คาดว่าจะได้รับ	หน่วยงานที่ รับผิดชอบ
				๒๕๖๖ (บาท)	๒๕๖๗ (บาท)	๒๕๖๘ (บาท)	๒๕๖๙ (บาท)	๒๕๗๐ (บาท)			
๑๐	โครงการศึกษาดูงาน	เพื่อนำวิทยากรหรือนวัตกรรมใหม่ จากสถานที่ที่ไปศึกษาดูงาน แล้วนำกลับมาประยุกต์ใช้ หรือบูรณาการในการจัดกิจกรรมการเรียนการสอน	คณะกรรมการศูนย์พัฒนาเด็กเล็ก ครูและบุคลากรทางการศึกษาศูนย์พัฒนาเด็กเล็กเทศบาล ๑ และศูนย์พัฒนาเด็กเล็กเทศบาล ๒	๘๐,๐๐๐	๘๐,๐๐๐	๘๐,๐๐๐	๘๐,๐๐๐	๘๐,๐๐๐	ได้รับความรู้	คณะกรรมการศูนย์พัฒนาเด็กเล็ก ครูและบุคลากรทางการศึกษามีความรู้ในการพัฒนาด้านการศึกษาเพิ่มมากขึ้นและนำความรู้ที่ได้รับมาพัฒนาศูนย์พัฒนาเด็กเล็ก	กองการศึกษา
๑๑	โครงการจัดงานวันแม่แห่งชาติ	๑.เพื่อให้เด็กนักเรียนได้เรียนรู้ถึงความสำคัญในวันแม่ ๒.เพื่อให้เด็กนักเรียนได้แสดงออกถึงความกตัญญู กตเวทิต่อผู้มีพระคุณ	เด็กนักเรียน ผู้ปกครอง คณะผู้บริหาร ครูผู้ดูแลเด็ก ผู้ช่วยครูผู้ดูแลเด็ก บุคลากรภายในศูนย์พัฒนาเด็กเล็ก เทศบาล ๑ และเด็กศูนย์พัฒนาเด็กเล็กเทศบาล ๒	๑๐,๐๐๐	๑๐,๐๐๐	๑๐,๐๐๐	๑๐,๐๐๐	๑๐,๐๐๐	เด็กนักเรียน	เด็กนักเรียน ศูนย์พัฒนาเด็กเล็ก มีความกตัญญู กตเวทิต่อผู้มีพระคุณ	กองการศึกษา

ที่	โครงการ	วัตถุประสงค์	เป้าหมาย (ผลผลิตของโครงการ)	งบประมาณและที่ผ่านมา					ตัวชี้วัด (KPI)	ผลลัพธ์ที่คาดว่าจะได้รับ	หน่วยงานที่รับผิดชอบ
				๒๕๖๖ (บาท)	๒๕๖๗ (บาท)	๒๕๖๘ (บาท)	๒๕๖๙ (บาท)	๒๕๗๐ (บาท)			
๑๒	โครงการจัดงานวันพ่อแห่งชาติ	๑. เพื่อแสดงความอาลัยและถวายเป็นพระราชกุศลแด่พระบาทสมเด็จพระบรมชนกาธิเบศรมหาภูมิพลอดุลยเดชมหาราชบรมนาถบพิตร ๒. เพื่อให้นักเรียนได้แสดงออกถึงความจงรักภักดี สำนึกในพระมหากรุณาธิคุณ	เด็กนักเรียน ผู้ปกครอง คณะผู้บริหาร ครูผู้ดูแลเด็ก ผู้ช่วยครูผู้ดูแลเด็ก บุคลากรภายในศูนย์พัฒนาเด็กเล็ก เทศบาล ๑ และเด็กศูนย์พัฒนาเด็กเล็กเทศบาล ๒	๑๐,๐๐๐	๑๐,๐๐๐	๑๐,๐๐๐	๑๐,๐๐๐	๑๐,๐๐๐	เด็กนักเรียน ผู้เข้าร่วมกิจกรรม	เด็กนักเรียน ศูนย์พัฒนาเด็กเล็ก มีความกตัญญู กตเวทิต่อผู้มีพระคุณ	กองการศึกษา
๑๓	โครงการจัดงานวันไหว้ครู	๑. เพื่อให้นักเรียนได้แสดงถึงความเคารพนอบน้อมและระลึกถึงพระคุณของครู ๒. เพื่อสร้างความสัมพันธ์ที่ดีระหว่างครูกับลูกศิษย์	เด็กศูนย์พัฒนาเด็กเล็ก เทศบาล ๑ และเด็กศูนย์พัฒนาเด็กเล็กเทศบาล ๒ ทุกคน	๑๐,๐๐๐	๑๐,๐๐๐	๑๐,๐๐๐	๑๐,๐๐๐	๑๐,๐๐๐	เด็กนักเรียน ผู้เข้าร่วมกิจกรรม	เด็กนักเรียน ศูนย์พัฒนาเด็กเล็ก มีความกตัญญู กตเวทิต่อครู	กองการศึกษา
๑๔	โครงการจัดการแข่งขันกีฬาศูนย์	๑. เพื่อให้เด็กมีสุขภาพพลานามัยที่แข็งแรงสมบูรณ์เหมาะสมกับวัย ๒. เพื่อให้เด็กได้รู้จักแพ้ ชนะให้อภัย มีความรักสามัคคีกันในหมู่คณะ	เด็กศูนย์พัฒนาเด็กเล็ก เทศบาล ๑ และเด็กศูนย์พัฒนาเด็กเล็กเทศบาล ๒ ทุกคน	๑๐,๐๐๐	๑๐,๐๐๐	๑๐,๐๐๐	๑๐,๐๐๐	๑๐,๐๐๐	เด็กนักเรียน ผู้เข้าร่วมกิจกรรม	เด็กนักเรียนในศูนย์พัฒนาเด็กเล็กได้ออกกำลังกายด้วยการเล่นกีฬา	กองการศึกษา

ที่	โครงการ	วัตถุประสงค์	เป้าหมาย (ผลผลิตของโครงการ)	งบประมาณและที่ผ่านมา					ตัวชี้วัด (KPI)	ผลลัพธ์ที่คาดว่าจะได้รับ	หน่วยงานที่รับผิดชอบ
				๒๕๖๖ (บาท)	๒๕๖๗ (บาท)	๒๕๖๘ (บาท)	๒๕๖๙ (บาท)	๒๕๗๐ (บาท)			
๑๕	โครงการจัดซื้อวัสดุการศึกษา	๑.เพื่อบริหารจัดการงบประมาณเพียงพอในการจัดซื้อวัสดุอุปกรณ์ในการจัดการเรียนการสอน ๒.ครุมีวัสดุอุปกรณ์เพียงพอในการจัดทำสื่อการเรียนการสอน	เด็กศูนย์พัฒนาเด็กเล็กเทศบาล ๑ และเด็กศูนย์พัฒนาเด็กเล็กเทศบาล ๒ ทุกคน	๑๙๕,๕๐๐	๑๙๕,๕๐๐	๑๙๕,๕๐๐	๑๙๕,๕๐๐	๑๙๕,๕๐๐	มีวัสดุอุปกรณ์ใช้ในการปฏิบัติงาน	มีวัสดุอุปกรณ์เพียงพอในการจัดทำสื่อการเรียนการสอน	กองการศึกษา
๑๖	โครงการจัดซื้อวัสดุโฆษณาและเผยแพร่	๑. เพื่อให้ศูนย์พัฒนาเด็กเล็กเทศบาล มีวัสดุ/ครุภัณฑ์ใช้ในการปฏิบัติงาน ๒. เพื่อให้การปฏิบัติงานมีความสะดวก รวดเร็วและมีประสิทธิภาพ	เด็กศูนย์พัฒนาเด็กเล็กเทศบาล ๑ และเด็กศูนย์พัฒนาเด็กเล็กเทศบาล ๒ ทุกคน	๖,๐๐๐	๖,๐๐๐	๖,๐๐๐	๖,๐๐๐	๖,๐๐๐	วัสดุอุปกรณ์	๑.นักเรียนมีวัสดุใช้ในการทำกิจกรรม เช่น สี ทุ่งกัน ๒. ศูนย์พัฒนาเด็กเล็กวัสดุโฆษณาและเผยแพร่ที่ใช้ในศูนย์พัฒนาเด็กเล็ก เช่น กระดาษเขียนโปรเตอร์ ผ้าสีต่างฟิล์ม ฯลฯ	กองการศึกษา
๑๗	โครงการจัดซื้อหนังสือเรียน	๑.เพื่อเป็นการส่งเสริมการจัดการศึกษาแก่เด็กก่อนวัยเรียน ๒.เพื่อเป็นการเพิ่มโอกาสทางการศึกษาและแบ่งเบาภาระผู้ปกครอง	เด็กศูนย์พัฒนาเด็กเล็กเทศบาล ๑ และเด็กศูนย์พัฒนาเด็กเล็กเทศบาล ๒ ทุกคน	๑๕,๐๐๐	๑๕,๐๐๐	๑๕,๐๐๐	๑๕,๐๐๐	๑๕,๐๐๐	หนังสือเรียน	ศูนย์พัฒนาเด็กเล็กมีหนังสือเรียนเพื่อจัดการเรียนการสอน	กองการศึกษา

ที่	โครงการ	วัตถุประสงค์	เป้าหมาย (ผลผลิตของโครงการ)	งบประมาณและที่ผ่านมา					ตัวชี้วัด (KPI)	ผลลัพธ์ที่คาดว่าจะได้รับ	หน่วยงานที่รับผิดชอบ
				๒๕๖๖ (บาท)	๒๕๖๗ (บาท)	๒๕๖๘ (บาท)	๒๕๖๙ (บาท)	๒๕๗๐ (บาท)			
๑๘	โครงการจัดซื้ออุปกรณ์การเรียน	๑. เพื่อเป็นการส่งเสริมการจัดการศึกษาแก่เด็กก่อนวัยเรียน ๒. เพื่อเป็นการเพิ่มโอกาสทางการศึกษาและแบ่งเบาภาระผู้ปกครอง	เด็กศูนย์พัฒนาเด็กเล็กเทศบาล ๑ และเด็กศูนย์พัฒนาเด็กเล็กเทศบาล ๒ ทุกคน	๑๕,๐๐๐	๑๕,๐๐๐	๑๕,๐๐๐	๑๕,๐๐๐	๑๕,๐๐๐	อุปกรณ์การเรียน	ศูนย์พัฒนาเด็กเล็กมีอุปกรณ์การเรียนเพื่อจัดการเรียนการสอน	กองการศึกษา
๑๙	โครงการจัดซื้อเครื่องแบบนักเรียน	๑. เพื่อเป็นการส่งเสริมการจัดการศึกษาแก่เด็กก่อนวัยเรียน ๒. เพื่อเป็นการเพิ่มโอกาสทางการศึกษาและแบ่งเบาภาระผู้ปกครอง	เด็กศูนย์พัฒนาเด็กเล็กเทศบาล ๑ และเด็กศูนย์พัฒนาเด็กเล็กเทศบาล ๒ ทุกคน	๒๒,๕๐๐	๒๒,๕๐๐	๒๒,๕๐๐	๒๒,๕๐๐	๒๒,๕๐๐	เครื่องแบบนักเรียน	ส่งเสริมการจัดการศึกษาแก่เด็กก่อนวัยเรียน	กองการศึกษา
๒๐	โครงการจัดกิจกรรมผู้เรียน	๑. เพื่อส่งเสริมกระบวนการเรียนรู้โดยเน้นผู้เรียนเป็นสำคัญ ๒. เพื่อส่งเสริมให้ผู้เรียนเปลี่ยนบรรยากาศในการเรียนรู้ด้วยตนเอง และได้รับประสบการณ์โดยตรง	เด็กศูนย์พัฒนาเด็กเล็กเทศบาล ๑ และเด็กศูนย์พัฒนาเด็กเล็กเทศบาล ๒ ทุกคน	๓๒,๒๕๐	๓๒,๒๕๐	๓๒,๒๕๐	๓๒,๒๕๐	๓๒,๒๕๐	การจัดกิจกรรมการเรียนการสอน	๑. เด็กปฐมวัยได้เรียนรู้ตามสภาพจริงจากแหล่งเรียนรู้ ๒. เด็กปฐมวัยเกิดการเรียนรู้โดยเน้นผู้เรียนเป็นสำคัญ	กองการศึกษา

ที่	โครงการ	วัตถุประสงค์	เป้าหมาย (ผลผลิตของโครงการ)	งบประมาณและที่ผ่านมา					ตัวชี้วัด (KPI)	ผลลัพธ์ที่คาดว่าจะได้รับ	หน่วยงานที่รับผิดชอบ
				๒๕๖๖ (บาท)	๒๕๖๗ (บาท)	๒๕๖๘ (บาท)	๒๕๖๙ (บาท)	๒๕๗๐ (บาท)			
๒๑	โครงการจัดวันเฉลิมพระชนมพรรษาพระบาทสมเด็จพระเจ้าอยู่หัวฯ	เพื่อส่งเสริมให้นักเรียนแสดงความจงรักภักดีต่อสถาบันชาติ ศาสนา พระมหากษัตริย์	เด็กศูนย์พัฒนาเด็กเล็กเทศบาล ๑ และเด็กศูนย์พัฒนาเด็กเล็กเทศบาล ๒ ทุกคน	๑๐,๐๐๐	๑๐,๐๐๐	๑๐,๐๐๐	๑๐,๐๐๐	๑๐,๐๐๐	การจัดกิจกรรม	เด็กนักเรียนแสดงออกซึ่งความจงรักภักดีต่อสถาบันพระมหากษัตริย์	กองการศึกษา
๒๒	โครงการจัดวันเฉลิมพระชนมพรรษาสมเด็จพระราชินีฯ	เพื่อส่งเสริมให้นักเรียนแสดงความจงรักภักดีต่อสถาบันชาติ ศาสนา พระมหากษัตริย์	เด็กศูนย์พัฒนาเด็กเล็กเทศบาล ๑ และเด็กศูนย์พัฒนาเด็กเล็กเทศบาล ๒ ทุกคน	๑๐,๐๐๐	๑๐,๐๐๐	๑๐,๐๐๐	๑๐,๐๐๐	๑๐,๐๐๐	การจัดกิจกรรม	เด็กนักเรียนแสดงออกซึ่งความจงรักภักดีต่อสถาบันพระมหากษัตริย์	กองการศึกษา
๒๓	โครงการส่งเสริมคุณธรรมจริยธรรม	๑. เพื่อพัฒนาครูผู้ดูแลเด็กให้มีคุณธรรมจริยธรรม ๒. เพื่อเป็นแบบอย่างที่ดีให้แก่เด็กและชุมชน	ครู ผู้ช่วยครูผู้ดูแลเด็กและบุคลากรทางการศึกษาเด็กนักเรียนศูนย์พัฒนาเด็กเล็กเทศบาลตำบลละหานทราย	๔,๐๐๐	๔,๐๐๐	๔,๐๐๐	๔,๐๐๐	๔,๐๐๐	การจัดกิจกรรม	ผู้เข้าร่วมโครงการมีคุณธรรมจริยธรรมในการดำเนินชีวิตและการปฏิบัติงาน	กองการศึกษา
๒๔	โครงการป้องกันและระงับอัคคีภัยในศูนย์พัฒนาเด็กเล็ก	๑. เพื่อให้ครู ผู้ปกครองและเด็กได้รับความรู้เกี่ยวกับการเกิดอัคคีภัย และรู้จักวิธีการป้องกัน ๒.ครู บุคลากรทางการศึกษาสามารถช่วยเหลือและระงับอัคคีภัยได้	ครู ผู้ปกครองเด็กศูนย์พัฒนาเด็กเล็กเทศบาล ๑ และเด็กศูนย์พัฒนาเด็กเล็กเทศบาล ๒ ทุกคน	๑๒,๐๐๐	๑๒,๐๐๐	๑๒,๐๐๐	๑๒,๐๐๐	๑๒,๐๐๐	การฝึกอบรมสาธิต	ครู ผู้ปกครองและเด็กมีความรู้ความเข้าใจในการหลบหนีภัยการระงับอัคคีภัยเบื้องต้นได้	กองการศึกษา

ที่	โครงการ	วัตถุประสงค์	เป้าหมาย (ผลผลิตของโครงการ)	งบประมาณและที่ผ่านมา					ตัวชี้วัด (KPI)	ผลลัพธ์ที่คาดว่าจะได้รับ	หน่วยงานที่รับผิดชอบ
				๒๕๖๖ (บาท)	๒๕๖๗ (บาท)	๒๕๖๘ (บาท)	๒๕๖๙ (บาท)	๒๕๗๐ (บาท)			
๒๕	โครงการป้องกันการจมน้ำเด็กปฐมวัย ๒-๕ปี ศูนย์พัฒนาเด็กเล็กเทศบาลตำบลละหานทราย	๑. เด็กทุกคนมีทักษะในการว่ายน้ำ ๒.ครู/ผู้ช่วยครูผู้ดูแลเด็กและบุคลากรทางการศึกษาสามารถช่วยเหลือผู้จมน้ำได้ ๓.เด็กนักเรียนในศูนย์พัฒนาเด็กเล็กามีทักษะการเอาตัวรอดจากการจมน้ำ	เด็กศูนย์พัฒนาเด็กเล็กเทศบาล ๑ และเด็กศูนย์พัฒนาเด็กเล็กเทศบาล ๒ ทุกคน	๓๐,๐๐๐	๓๐,๐๐๐	๓๐,๐๐๐	๓๐,๐๐๐	๓๐,๐๐๐	การฝึกอบรม สาธิต	ครู บุคลากรทางการศึกษา ผู้ปกครอง มีความรู้เรื่องการป้องกันการจมน้ำในเด็ก ๒ - ๕ ปี และถ่ายทอดความรู้แก่บุคคลอื่นได้	กองการศึกษา
๒๖	โครงการอบรมให้ความรู้วินัยจราจร	เพื่อส่งเสริมการสวมหมวกนิรภัยให้แก่บุคลากร เด็กปฐมวัย และผู้ปกครองให้มีความรู้เกี่ยวกับวินัยจราจร เครื่องหมายจราจร	เด็กศูนย์พัฒนาเด็กเล็กเทศบาล ๑ และเด็กศูนย์พัฒนาเด็กเล็กเทศบาล ๒ ทุกคน	๑๐,๐๐๐	๑๐,๐๐๐	๑๐,๐๐๐	๑๐,๐๐๐	๑๐,๐๐๐	การฝึกอบรม สาธิต	ครู บุคลากรทางการศึกษา ผู้ปกครอง มีเด็กนักเรียนมีความรู้เรื่องวินัยจราจร	สำนัก ปลัดเทศบาล (งานป้องกันฯ)
๒๗	โครงการเฝ้าระวังภาวะโภชนาการและส่งเสริมการเจริญเติบโต ศูนย์พัฒนาเด็กเล็กเทศบาลตำบลละหานทราย	เพื่อให้เด็กได้รับอาหารครบทั้ง ๕ หมู่ และมีพัฒนาการเจริญเติบโตสมวัย	เด็กศูนย์พัฒนาเด็กเล็กเทศบาล ๑ และเด็กศูนย์พัฒนาเด็กเล็กเทศบาล ๒ ทุกคน	๓๐,๐๐๐	๓๐,๐๐๐	๓๐,๐๐๐	๓๐,๐๐๐	๓๐,๐๐๐	เด็กนักเรียน	เด็กมีการปรับเปลี่ยนพฤติกรรม บริโภคอาหารที่เลือก รับประทาน อาหารที่มีประโยชน์	กอง สาธารณสุข ร่วมกับ กองทุน หลักประกัน สุขภาพฯ

ที่	โครงการ	วัตถุประสงค์	เป้าหมาย (ผลผลิตของโครงการ)	งบประมาณและที่ผ่านมา					ตัวชี้วัด (KPI)	ผลลัพธ์ที่คาดว่าจะได้รับ	หน่วยงานที่รับผิดชอบ
				๒๕๖๖ (บาท)	๒๕๖๗ (บาท)	๒๕๖๘ (บาท)	๒๕๖๙ (บาท)	๒๕๗๐ (บาท)			
๒๘	โครงการส่งเสริมสุขภาพในช่องปากเด็กปฐมวัย ศูนย์พัฒนาเด็กเล็กเทศบาลตำบลละหานทราย	๑. เพื่อให้เด็กได้รู้จักดูแลรักษาสุขภาพฟันของตนเองให้ดียู่เสมอ ๒. เพื่อลดปัญหาฟันผุในเด็กเล็ก ศูนย์พัฒนาเด็กเล็กเทศบาลตำบลละหานทราย	เด็กศูนย์พัฒนาเด็กเล็กเทศบาล ๑ และเด็กศูนย์พัฒนาเด็กเล็กเทศบาล ๒ ทุกคน	๓๐,๐๐๐	๓๐,๐๐๐	๓๐,๐๐๐	๓๐,๐๐๐	๓๐,๐๐๐	เด็กนักเรียน	เด็กมีสุขภาพอนามัยช่องปากที่ดี	กองสาธารณสุขร่วมกับกองทุนหลักประกันสุขภาพฯ
๒๙	โครงการอบรมพัฒนาศักยภาพครู/บุคลากรทางการศึกษา ศูนย์พัฒนาเด็กเล็กเทศบาล ตำบลละหานทราย	เพื่อให้บุคลากรทางการศึกษา ศูนย์พัฒนาเด็กเล็ก ได้รับการอบรม สัมมนา ศึกษาดูงานด้านการศึกษาปฐมวัย และหน่วยงานที่เกี่ยวข้องกับการดำเนินงานให้ได้ตามมาตรฐาน และการจัดการศึกษาในศูนย์พัฒนาเด็กเล็ก	ครู/ บุคลากรทางการศึกษา	๘๐,๐๐๐	๘๐,๐๐๐	๘๐,๐๐๐	๘๐,๐๐๐	๘๐,๐๐๐	ครู/บุคลากรทางการศึกษา	เพื่อให้บุคลากรทางการศึกษา ศูนย์พัฒนาเด็กเล็ก ได้รับการอบรม สัมมนา ศึกษาดูงานด้านการศึกษาปฐมวัย และหน่วยงานที่เกี่ยวข้องกับการดำเนินงานให้ได้ตามมาตรฐาน และการจัดการศึกษาในศูนย์พัฒนาเด็กเล็ก	กองการศึกษา
รวม ๒๙ โครงการ				๑๒,๕๓๗,๗๕๐	๑๒,๓๕๗,๗๕๐	๑๒,๓๕๗,๗๕๐	๑๒,๓๕๗,๗๕๐	๑๒,๓๕๗,๗๕๐			

ยุทธศาสตร์ชาติ ๒๐ ปี	: ด้านการแข่งขัน
แผนพัฒนาเศรษฐกิจฯ ฉบับที่ ๑๓	: หมายเหตุที่ ๒ ไทยเป็นจุดหมายของการท่องเที่ยวที่เน้นคุณภาพและความยั่งยืน
Sustainable Development Goals: SDGs	: เป้าหมายที่ ๘ ส่งเสริมการเติบโตทางเศรษฐกิจที่ต่อเนื่อง ครอบคลุม และยั่งยืน การจ้างงานเต็มที่ มีผลิตภาพและการมีงานที่เหมาะสมสำหรับทุกคน
ยุทธศาสตร์จังหวัด	: ยุทธศาสตร์จังหวัดที่ ๒ ด้านสังคมและคุณภาพชีวิต
ยุทธศาสตร์การพัฒนาของ อปท. ในเขตจังหวัดบุรีรัมย์	: ยุทธศาสตร์ที่ ๑ เมืองน่าอยู่และคุณภาพชีวิตที่ดี
ยุทธศาสตร์การพัฒนาของเทศบาลตำบลหนองทราย	: ด้านการศึกษา ศาสนา วัฒนธรรม ประเพณีท้องถิ่น และภูมิปัญญาท้องถิ่น
กลยุทธ์	: การอนุรักษ์และทำนุบำรุงศาสนา วัฒนธรรมและขนบธรรมเนียมประเพณี
แผนงาน	: การศาสนา วัฒนธรรมและนันทนาการ

ที่	โครงการ	วัตถุประสงค์	เป้าหมาย (ผลผลิตของโครงการ)	งบประมาณและที่ผ่านมา					ตัวชี้วัด (KPI)	ผลลัพธ์ที่คาดว่าจะได้รับ	หน่วยงานที่รับผิดชอบ
				๒๕๖๖ (บาท)	๒๕๖๗ (บาท)	๒๕๖๘ (บาท)	๒๕๖๙ (บาท)	๒๕๗๐ (บาท)			
๑	โครงการจัดงานประเพณีลอยกระทง	เพื่ออนุรักษ์วัฒนธรรมประเพณีไทย	จัดประกวดขบวนแห่ กระทงและนางนพมาศ	๓๐๐,๐๐๐	๓๐๐,๐๐๐	๓๐๐,๐๐๐	๓๐๐,๐๐๐	๓๐๐,๐๐๐	ประเพณีลอยกระทง	ชุมชนร่วมกันอนุรักษ์ประเพณีไทย	กองการศึกษา
๒	โครงการจัดงานประเพณีสงกรานต์	เพื่ออนุรักษ์ศิลปวัฒนธรรมประเพณีไทย	จัดงานประเพณีสงกรานต์	๗๐,๐๐๐	๗๐,๐๐๐	๗๐,๐๐๐	๗๐,๐๐๐	๗๐,๐๐๐	ประเพณีสงกรานต์	ชุมชนร่วมกันอนุรักษ์ประเพณีไทย	กองการศึกษา
๓	โครงการจัดงานประเพณีแห่เทียนพรรษา	เพื่ออนุรักษ์ศิลปวัฒนธรรมประเพณีไทย	ชุมชนทั้ง ๑๗ ชุมชน ใน ๘ หมู่บ้านได้ร่วมถวายต้นเทียนพรรษาในวัด	๕๐,๐๐๐	๕๐,๐๐๐	๕๐,๐๐๐	๕๐,๐๐๐	๕๐,๐๐๐	ประเพณีแห่เทียนพรรษา	ชุมชนร่วมกันอนุรักษ์ประเพณีไทย	กองการศึกษา
๔	อุดหนุนที่ทำการปกครองจังหวัดบุรีรัมย์ ดำเนินงานประเพณีขึ้นเขาพนมรุ้งจังหวัดบุรีรัมย์	เพื่ออนุรักษ์ศิลปวัฒนธรรมประเพณีท้องถิ่น	อุดหนุนที่ทำการปกครองจังหวัดบุรีรัมย์ ดำเนินงานประเพณีขึ้นเขาพนมรุ้งจังหวัดบุรีรัมย์	๒๐,๐๐๐	๒๐,๐๐๐	๒๐,๐๐๐	๒๐,๐๐๐	๒๐,๐๐๐	ประเพณีขึ้นเขาพนมรุ้งจังหวัดบุรีรัมย์	อนุรักษ์วัฒนธรรมประเพณีท้องถิ่น	กองการศึกษา
รวม ๔ โครงการ				๔๔๐,๐๐๐	๔๔๐,๐๐๐	๔๔๐,๐๐๐	๔๔๐,๐๐๐	๔๔๐,๐๐๐			

ยุทธศาสตร์ชาติ ๒๐ ปี

แผนพัฒนาเศรษฐกิจฯ ฉบับที่ ๑๓

Sustainable Development Goals: SDGs

ยุทธศาสตร์จังหวัด

ยุทธศาสตร์การพัฒนาของ อปท. ในเขตจังหวัดบุรีรัมย์

ยุทธศาสตร์การพัฒนาของเทศบาลตำบลละหานทราย

กลยุทธ์

แผนงาน

: ด้านความมั่นคง

: หมายความว่า ๙ ไทยมีความยากจนข้ามรุ่นลดลง และมีความคุ้มครองทางสังคมที่เพียงพอ เหมาะสม

: เป้าหมายที่ ๑๖ ส่งเสริมสังคมที่สงบสุขและทนอบคลุมเพื่อการพัฒนาที่ยั่งยืน ให้ทุกคนเข้าถึงความยุติธรรม และสร้างสถาบันที่มีประสิทธิภาพ รับผิดชอบ และครอบคลุมในทุกระดับ

: ยุทธศาสตร์จังหวัดที่ ๒ ด้านสังคมและคุณภาพชีวิต

: ยุทธศาสตร์ที่ ๑ เมืองน่าอยู่และคุณภาพชีวิตที่ดี

: ด้านสังคมและคุณภาพชีวิต

: ส่งเสริมสวัสดิการชุมชน

: บริหารงานทั่วไป

ที่	โครงการ	วัตถุประสงค์	เป้าหมาย (ผลผลิตของโครงการ)	งบประมาณและที่ผ่านมา					ตัวชี้วัด (KPI)	ผลลัพธ์ที่คาดว่าจะได้รับ	หน่วยงานที่รับผิดชอบ
				๒๕๖๖ (บาท)	๒๕๖๗ (บาท)	๒๕๖๘ (บาท)	๒๕๖๙ (บาท)	๒๕๗๐ (บาท)			
๑	อุดหนุนกิ่งกาชาดอำเภอ ละหานทราย	เพื่อสนับสนุนกิจกรรม กิ่งกาชาดอำเภอละหานทราย	อุดหนุนกิ่งกาชาดอำเภอ ละหานทรายเพื่อดำเนินงาน ด้านการกุศล การสงเคราะห์ แก่ประชาชนในเขต เทศบาล ผู้ประสบความทุกข์ ยากเดือดร้อน หรือกิจกรรม บรรเทาทุกข์	๒๐,๐๐๐	๒๐,๐๐๐	๒๐,๐๐๐	๒๐,๐๐๐	๒๐,๐๐๐	อุดหนุนกิ่ง กาชาดอำเภอ ละหานทราย	เพิ่มประสิทธิภาพ ให้กับเหล่า กาชาดจังหวัด บุรีรัมย์	สำนัก ปลัดเทศบาล
๒	อุดหนุนเหล่ากาชาดจังหวัด บุรีรัมย์	เพื่อสนับสนุนกิจกรรมเหล่า กาชาดจังหวัดบุรีรัมย์	อุดหนุนเหล่ากาชาดจังหวัด บุรีรัมย์เพื่อดำเนินงาน ด้านการกุศล การสงเคราะห์ แก่ประชาชน ผู้ประสบความ ทุกข์ยากเดือดร้อน หรือ กิจกรรมบรรเทาทุกข์	๕๐,๐๐๐	๕๐,๐๐๐	๕๐,๐๐๐	๕๐,๐๐๐	๕๐,๐๐๐	อุดหนุนเหล่า กาชาดจังหวัด	เพิ่มประสิทธิภาพ ให้กับเหล่า กาชาดจังหวัด บุรีรัมย์	สำนัก ปลัดเทศบาล
รวม ๒ โครงการ				๗๐,๐๐๐	๗๐,๐๐๐	๗๐,๐๐๐	๗๐,๐๐๐	๗๐,๐๐๐			

ยุทธศาสตร์ชาติ ๒๐ ปี  
แผนพัฒนาเศรษฐกิจฯ ฉบับที่ ๑๓

: ด้านความมั่นคง  
: หมายความว่า ๙ ไทยมีความยากจนข้ามรุ่นลดลง และมีความคุ้มครองทางสังคมที่เพียงพอ เหมาะสม  
: เป้าหมายที่ ๑๖ ส่งเสริมสังคมที่สงบสุขและตบอบคลุมเพื่อการพัฒนาที่ยั่งยืน ให้ทุกคนเข้าถึงความยุติธรรม และสร้างสถาบันที่มีประสิทธิภาพ  
รับผิดชอบ และครอบคลุมในทุกระดับ

Sustainable Development Goals: SDGs

ยุทธศาสตร์จังหวัด  
ยุทธศาสตร์การพัฒนาของ อปท. ในเขตจังหวัดบุรีรัมย์  
ยุทธศาสตร์การพัฒนาของเทศบาลตำบลละหานทราย  
กลยุทธ์  
แผนงาน

: ยุทธศาสตร์จังหวัดที่ ๒ ด้านสังคมและคุณภาพชีวิต  
: ยุทธศาสตร์ที่ ๑ เมืองน่าอยู่และคุณภาพชีวิตที่ดี  
: ด้านสังคมคุณภาพชีวิต  
: ประชาชนมีคุณภาพชีวิตที่ดี  
: สร้างความเข้มแข็งของชุมชน

ที่	โครงการ	วัตถุประสงค์	เป้าหมาย (ผลผลิตของโครงการ)	งบประมาณและที่ผ่านมา					ตัวชี้วัด (KPI)	ผลลัพธ์ที่คาดว่าจะได้รับ	หน่วยงานที่รับผิดชอบ
				๒๕๖๖ (บาท)	๒๕๖๗ (บาท)	๒๕๖๘ (บาท)	๒๕๖๙ (บาท)	๒๕๗๐ (บาท)			
๑	โครงการฝึกอบรมและศึกษาดูงานเพื่อพัฒนาศักยภาพกรรมการชุมชน และสมาชิกสภาเทศบาล	เพื่อพัฒนาศักยภาพการทำงานของกรรมการชุมชนและสมาชิกสภาเทศบาล	จัดอบรมกรรมการชุมชนและสมาชิกสภาเทศบาลจำนวน ๑๖๕ คน	๕๐๐,๐๐๐	๕๐๐,๐๐๐	๕๐๐,๐๐๐	๕๐๐,๐๐๐	๕๐๐,๐๐๐	ฝึกอบรมกรรมการชุมชนและสมาชิกสภาเทศบาล	กรรมการชุมชนมีการสร้างและพัฒนาเครือข่ายการทำงานในชุมชน	กองสวัสดิการสังคม
๒	โครงการโรงเรียนผู้สูงอายุ	เพื่อพัฒนาคุณภาพชีวิตของผู้สูงอายุ	ลดผลกระทบต่อภาวะทุพพลภาพในผู้สูงอายุ ลดการเกิดปัญหา ทั้งด้านสุขภาพกาย สุขภาพจิต เศรษฐกิจ สังคม ปัญหาครอบครัวและค่านิยมที่เปลี่ยนแปลง	๖๐,๐๐๐	๖๐,๐๐๐	๖๐,๐๐๐	๖๐,๐๐๐	๖๐,๐๐๐	โรงเรียนผู้สูงอายุ	ผู้สูงอายุมีโอกาสพัฒนาคุณภาพชีวิตให้ดีขึ้น ได้พบปะคนในรุ่นราวคราวเดียวกัน	กองสวัสดิการสังคม
๓	โครงการค่ายพัฒนาครอบครัวไทยห่างไกลยาเสพติด	ส่งเสริมให้ความรู้แก่คนในครอบครัว เด็ก เยาวชน ให้ทราบถึงโทษยาเสพติด	ครอบครัวในเขตเทศบาลจำนวน ๑๗ ชุมชน	๗๐,๐๐๐	๗๐,๐๐๐	๗๐,๐๐๐	๗๐,๐๐๐	๗๐,๐๐๐	ฝึกอบรม	ผู้เข้าร่วมกิจกรรมได้รับความรู้เพิ่มเติมเกี่ยวกับยาเสพติด	กองสวัสดิการสังคม

ที่	โครงการ	วัตถุประสงค์	เป้าหมาย (ผลผลิตของโครงการ)	งบประมาณและที่ผ่านมา					ตัวชี้วัด (KPI)	ผลลัพธ์ที่คาดว่าจะได้รับ	หน่วยงานที่รับผิดชอบ
				๒๕๖๖ (บาท)	๒๕๖๗ (บาท)	๒๕๖๘ (บาท)	๒๕๖๙ (บาท)	๒๕๗๐ (บาท)			
๔	โครงการส่งเสริมและพัฒนาคุณภาพชีวิตผู้สูงอายุ/ผู้พิการ/เด็ก และผู้ด้อยโอกาส	ส่งเสริมคุณภาพชีวิตความเป็นอยู่ของผู้สูงอายุ/ผู้พิการ/เด็ก และผู้ด้อยโอกาส ให้มีความเป็นอยู่ที่ดีขึ้น	ช่วยเหลือด้านเครื่องอุปโภคบริโภค ที่มีความจำเป็นต่อการดำเนินชีวิต	๑๐๐,๐๐๐	๑๐๐,๐๐๐	๑๐๐,๐๐๐	๑๐๐,๐๐๐	๑๐๐,๐๐๐	ผู้สูงอายุ/ผู้พิการ/เด็ก และผู้ด้อยโอกาส	ผู้เข้าร่วมกิจกรรมได้รับความรู้เพิ่มเติมเกี่ยวกับยาเสพติด	กองสวัสดิการสังคม
รวม ๔ โครงการ				๗๓๐,๐๐๐	๗๓๐,๐๐๐	๗๓๐,๐๐๐	๗๓๐,๐๐๐	๗๓๐,๐๐๐			

ยุทธศาสตร์ชาติ ๒๐ ปี

แผนพัฒนาเศรษฐกิจฯ ฉบับที่ ๑๓

: ด้านความมั่นคง

: หมายความว่า ๙ ไทยมีความยากจนข้ามรุ่นลดลง และมีความคุ้มครองทางสังคมที่เพียงพอ เหมาะสม

: เป้าหมายที่ ๑๖ ส่งเสริมสังคมที่สงบสุขและตบอบคลุมเพื่อการพัฒนาที่ยั่งยืน ให้ทุกคนเข้าถึงความยุติธรรม และสร้างสถาบันที่มีประสิทธิผล รับผิดชอบ และครอบคลุมในทุกระดับ

Sustainable Development Goals: SDGs

ยุทธศาสตร์จังหวัด

: ยุทธศาสตร์จังหวัดที่ ๒ ด้านสังคมและคุณภาพชีวิต

ยุทธศาสตร์การพัฒนาของ อปท. ในเขตจังหวัดบุรีรัมย์

: ยุทธศาสตร์ที่ ๑ เมืองน่าอยู่และคุณภาพชีวิตที่ดี

ยุทธศาสตร์การพัฒนาของเทศบาลตำบลละหานทราย

: การพัฒนาด้านสังคมและคุณภาพชีวิต

กลยุทธ์

: ประชาชนมีคุณภาพชีวิตที่ดี

แผนงาน

: แผนงานงบกลาง

ที่	โครงการ	วัตถุประสงค์	เป้าหมาย (ผลผลิตของโครงการ)	งบประมาณและที่ผ่านมา					ตัวชี้วัด (KPI)	ผลลัพธ์ที่คาดว่าจะได้รับ	หน่วยงานที่รับผิดชอบ
				๒๕๖๖ (บาท)	๒๕๖๗ (บาท)	๒๕๖๘ (บาท)	๒๕๖๙ (บาท)	๒๕๗๐ (บาท)			
๑	สงเคราะห์เบี้ยยังชีพคนพิการ	เพื่อสงเคราะห์เบี้ยยังชีพให้กับคนพิการ	สงเคราะห์เบี้ยยังชีพคนพิการตามจำนวนที่ขึ้นทะเบียนไว้ในแต่ละปี	๒,๙๘๐,๐๐๐	๒,๙๘๐,๐๐๐	๓,๕๐๘,๐๐๐	๓,๕๐๘,๐๐๐	๓,๕๐๘,๐๐๐	จำนวนผู้พิการที่ได้รับเบี้ยยังชีพ	ผู้พิการได้รับการสงเคราะห์	กองสวัสดิการสังคม
๒	สงเคราะห์เบี้ยยังชีพผู้สูงอายุ	เพื่อสงเคราะห์เบี้ยยังชีพให้กับคนพิการ	สงเคราะห์เบี้ยยังชีพผู้สูงอายุตามจำนวนที่ขึ้นทะเบียนไว้ในแต่ละปี	๗,๖๕๙,๐๐๐	๗,๖๕๙,๐๐๐	๗,๘๕๘,๔๐๐	๗,๘๕๘,๔๐๐	๘,๐๕๘,๔๐๐	จำนวนผู้สูงอายุที่ได้รับเบี้ยยังชีพ	ผู้สูงอายุได้รับการสงเคราะห์	กองสวัสดิการสังคม
๓	สงเคราะห์เบี้ยยังชีพผู้ป่วยเอดส์	สงเคราะห์เบี้ยยังชีพให้กับผู้ป่วยเอดส์	ผู้ป่วยเอดส์ ตามจำนวนที่ขึ้นทะเบียนไว้ในแต่ละปี	๑๘๐,๐๐๐	๑๘๐,๐๐๐	๑๘๐,๐๐๐	๑๘๐,๐๐๐	๑๘๐,๐๐๐	สงเคราะห์ผู้ป่วยเอดส์	ผู้ป่วยเอดส์ได้รับการสงเคราะห์	กองสวัสดิการสังคม
๔	เงินสมทบระบบประกันสุขภาพ (สป.สข)	เพื่อส่งเสริมสนับสนุนการดำเนินงานกองทุนหลักประกันสุขภาพในระดับท้องถิ่น	สมทบกองทุนหลักประกันสุขภาพในระดับท้องถิ่น	๑๗๐,๐๐๐	๑๗๐,๐๐๐	๑๗๐,๐๐๐	๑๗๐,๐๐๐	๑๗๐,๐๐๐	การบริหารงานกองทุนหลักประกันสุขภาพ	ส่งเสริมและสนับสนุนการดำเนินงานกองทุนหลักประกันสุขภาพในระดับท้องถิ่น	กองสาธารณสุขฯ
รวม ๔ โครงการ				๑๐,๙๘๙,๐๐๐	๑๐,๙๘๙,๐๐๐	๑๑,๗๑๖,๔๐๐	๑๑,๗๑๖,๔๐๐	๑๑,๙๑๖,๔๐๐			

ยุทธศาสตร์ชาติ ๒๐ ปี

แผนพัฒนาเศรษฐกิจฯ ฉบับที่ ๑๓

Sustainable Development Goals: SDGs

ยุทธศาสตร์จังหวัด

ยุทธศาสตร์การพัฒนาของ อปท. ในเขตจังหวัดบุรีรัมย์

ยุทธศาสตร์การพัฒนาของเทศบาลตำบลหนองทราย

กลยุทธ์

แผนงาน

: ด้านการพัฒนา และส่งเสริมศักยภาพทรัพยากรมนุษย์

: หมายเหตุที่ ๔ ไทยเป็นศูนย์กลางทางการแพทย์และสุขภาพมูลค่าสูง

: เป้าหมายที่ ๓ สร้างหลักประกันว่าคนมีชีวิตที่มีสุขภาพดีและส่งเสริมความเป็นอยู่ที่ดีสำหรับทุกคนในทุกวัย

: ยุทธศาสตร์จังหวัดที่ ๒ ด้านสังคมและคุณภาพชีวิต

: ยุทธศาสตร์ที่ ๑ เมื่อนำอยู่และคุณภาพชีวิตที่ดี

: การพัฒนาด้านสาธารณสุข

: ประชาชนมีสุขภาพอนามัยที่ดี

: แผนงานสาธารณสุข

ที่	โครงการ	วัตถุประสงค์	เป้าหมาย (ผลผลิตของโครงการ)	งบประมาณและที่ผ่านมา					ตัวชี้วัด (KPI)	ผลลัพธ์ที่คาดว่าจะได้รับ	หน่วยงานที่รับผิดชอบ
				๒๕๖๖ (บาท)	๒๕๖๗ (บาท)	๒๕๖๘ (บาท)	๒๕๖๙ (บาท)	๒๕๗๐ (บาท)			
๑	โครงการจัดตั้งสถานที่ควบคุมเพื่อสังเกตการณ์เริ่มป่วย/สถานที่กักกันตัว (Lacal Quarantine)	เพื่อเฝ้าระวัง กักกันกลุ่มเสี่ยงที่เดินทางมาจากพื้นที่เสี่ยง และป้องกันการระบาดโรคในเขตพื้นที่เทศบาลตำบลละหานทราย	จัดตั้งสถานที่ควบคุมเพื่อสังเกตการณ์เริ่มป่วย / สถานที่กักกันตัว (Lacal Quarantine) จำนวน ๑ แห่ง สำหรับผู้เข้าพักจำนวน ๓๐ คน	๑๐๐,๐๐๐	๑๐๐,๐๐๐	๑๐๐,๐๐๐	๑๐๐,๐๐๐	๑๐๐,๐๐๐	สถานที่ควบคุมเพื่อสังเกตการณ์เริ่มป่วย / สถานที่กักกันตัว (Lacal Quarantine)	ป้องกันการระบาดของโรคในเขตพื้นที่เทศบาลตำบลละหานทราย	กองสาธารณสุข
๒	โครงการมหรหรรษาอาหารปลอดภัย	เพื่อให้ผู้ประกอบการได้ตระหนักถึงความปลอดภัยของอาหารที่จำหน่าย และสร้างความเข้มแข็งให้กับชมรมผู้ประกอบการอาหาร	ออกร้านจำหน่ายอาหารของผู้ประกอบการที่ผ่านเกณฑ์ CFGT การแสดงนิทรรศการอาหารปลอดภัย ๑ ครั้ง	๑๕๐,๐๐๐	๑๕๐,๐๐๐	๑๕๐,๐๐๐	๑๕๐,๐๐๐	๑๕๐,๐๐๐	การจัดกิจกรรม	ประชาชนได้บริโภคอาหารที่ปลอดภัย ชมรมผู้ประกอบการร้านจำหน่ายอาหารมีความเข้มแข็ง กระตุ้นเศรษฐกิจระดับภูมิภาค	กองสาธารณสุข
๓	โครงการส่งเสริมสุขภาพช่องปากเด็กเล็ก (อายุ ๐-๕ ปี) (งบกองทุนหลักประกันสุขภาพฯ)	เพื่อลดจำนวนเด็กอายุ ๐-๕ ปี ที่ฟันผุ หรือไม่พบเด็กฟันผุ	เด็กอายุ ๐-๕ ปี ในเขตเทศบาล ๑๑๓ คน	๕๐,๐๐๐	๕๐,๐๐๐	๕๐,๐๐๐	๕๐,๐๐๐	๕๐,๐๐๐	เด็กเล็กมีสุขภาพช่องปากที่ดี	เพื่อลดจำนวนเด็กอายุ ๐-๕ ปี ที่ฟันผุ หรือไม่พบเด็กฟันผุ	กองสาธารณสุข

ที่	โครงการ	วัตถุประสงค์	เป้าหมาย (ผลผลิตของโครงการ)	งบประมาณและที่ผ่านมา					ตัวชี้วัด (KPI)	ผลลัพธ์ที่คาดว่าจะได้รับ	หน่วยงานที่รับผิดชอบ
				๒๕๖๖ (บาท)	๒๕๖๗ (บาท)	๒๕๖๘ (บาท)	๒๕๖๙ (บาท)	๒๕๗๐ (บาท)			
๔	โครงการอบรมศึกษาดูงานส่งเสริมสุขภาพผู้สูงอายุในเขตเทศบาล	เพื่อให้ผู้สูงอายุได้มีความรู้ความเข้าใจในการดูแลและสุขภาพของตนเอง ไม่เป็นภาระต่อคนในครอบครัวและสังคม	ผู้สูงอายุในเขตเทศบาล จำนวน ๒๒๕ คน	๔๐๐,๐๐๐	๔๐๐,๐๐๐	๔๐๐,๐๐๐	๔๐๐,๐๐๐	๔๐๐,๐๐๐	จัดอบรมศึกษาดูงาน	ผู้สูงอายุได้มีความรู้ ความเข้าใจในการดูแลสุขภาพของตนเอง ไม่เป็นภาระต่อคนในครอบครัวและสังคม	กองสาธารณสุข
๕	โครงการอบรมผู้ประกอบการร้านอาหารและหาบเร่แผงลอยในเขตเทศบาล (สาขาภิบาลอาหาร) (งบกองทุนหลักประกันสุขภาพฯ)	เพื่อให้ประชาชนได้บริโภคอาหารที่ปลอดภัยเป็นการคุ้มครองผู้บริโภค	ผู้ปรุง-ผู้เสิร์ฟ ร้านอาหารแผงลอย จำนวน ๑๐๐ คน	๕๐,๐๐๐	๕๐,๐๐๐	๕๐,๐๐๐	๕๐,๐๐๐	๕๐,๐๐๐	สุขภาพของประชาชน	ประชาชนได้บริโภคอาหารที่ปลอดภัย	กองสาธารณสุข
๖	โครงการหน่วยบริการการแพทย์ฉุกเฉินเทศบาลตำบลละหานทราย	เพื่อให้ประชาชนในเขตเทศบาลได้รับการบริการแพทย์ฉุกเฉินที่มีมาตรฐานอย่างทันท่วงที	บริการการแพทย์ฉุกเฉินให้กับประชาชนในเขตเทศบาล	๑๐๐,๐๐๐	๑๐๐,๐๐๐	๑๐๐,๐๐๐	๑๐๐,๐๐๐	๑๐๐,๐๐๐	ประชาชนที่รับบริการ	ประชาชนในเขตเทศบาลได้รับการบริการแพทย์ฉุกเฉินที่มีมาตรฐานอย่างทันท่วงที	กองสาธารณสุข

ที่	โครงการ	วัตถุประสงค์	เป้าหมาย (ผลผลิตของโครงการ)	งบประมาณและที่ผ่านมา					ตัวชี้วัด (KPI)	ผลลัพธ์ที่คาดว่าจะได้รับ	หน่วยงานที่รับผิดชอบ
				๒๕๖๖ (บาท)	๒๕๖๗ (บาท)	๒๕๖๘ (บาท)	๒๕๖๙ (บาท)	๒๕๗๐ (บาท)			
๗	โครงการปรับเปลี่ยนพฤติกรรมกลุ่มเสี่ยงต่อโรคเบาหวาน ความดันโลหิตสูง และอ้วนลงพุง (งบกองทุนหลักประกันสุขภาพฯ)	เพื่อส่งเสริมให้ผู้ที่มีภาวะเสี่ยงกลุ่ม เบาหวาน และความดันโลหิตสูง ได้รับการปรับเปลี่ยนพฤติกรรมสุขภาพของตนเองให้เหมาะสมได้มากกว่าร้อยละ ๙๕	จำนวนกลุ่มเสี่ยงโรคเบาหวานความดันโลหิตสูง และ อ้วน ลงพุง ในเขตเทศบาลตำบลละหานทราย	๒๕,๐๐๐	๒๕,๐๐๐	๒๕,๐๐๐	๒๕,๐๐๐	๒๕,๐๐๐	โรคเบาหวาน ความดัน และโรคอ้วนลดลง	กลุ่มเสี่ยงที่เข้ารับการอบรม ผู้ที่มีภาวะเสี่ยงต่อโรคความดันโลหิตสูง โรคเบาหวาน มีการปรับเปลี่ยนพฤติกรรมสุขภาพที่เหมาะสม	กองสาธารณสุข
๘	โครงการสำรวจข้อมูลจำนวนสัตว์และขึ้นทะเบียนสัตว์ตามโครงการสัตว์ปลอดโรคคนปลอดภัยจากพิษสุนัขบ้า	เพื่อสำรวจข้อมูลจำนวนสัตว์เลี้ยงและขึ้นทะเบียนเพื่อการวางแผนในการป้องกันโรคระบาด	จัดทำทะเบียนสัตว์เลี้ยงภายในเขตเทศบาล	๑๐,๒๐๐	๑๐,๒๐๐	๑๐,๒๐๐	๑๐,๒๐๐	๑๐,๒๐๐	ข้อมูลสัตว์เลี้ยง	มีข้อมูลสัตว์เลี้ยงภายในเขตเทศบาลเพื่อการวางแผนควบคุมและจำกัดโรค	กองสาธารณสุข
๙	โครงการอบรมหมอบ้านในพระราชประสงค์	เพื่อให้ประชาชนสามารถดูแลสุขภาพเบื้องต้นด้วยตนเอง คนในครอบครัวและในชุมชน	จัดอบรม ๑ ครั้ง จำนวนผู้เข้าอบรม ๘๕ คน	๔๐,๘๐๐	๔๐,๘๐๐	๔๐,๘๐๐	๔๐,๘๐๐	๔๐,๘๐๐	จัดอบรม ๑ ครั้ง	ประชาชนสามารถดูแลสุขภาพเบื้องต้นด้วยตนเอง คนในครอบครัวและคนในชุมชน	กองสาธารณสุข

ที่	โครงการ	วัตถุประสงค์	เป้าหมาย (ผลผลิตของโครงการ)	งบประมาณและที่ผ่านมา					ตัวชี้วัด (KPI)	ผลลัพธ์ที่คาดว่าจะได้รับ	หน่วยงานที่รับผิดชอบ
				๒๕๖๖ (บาท)	๒๕๖๗ (บาท)	๒๕๖๘ (บาท)	๒๕๖๙ (บาท)	๒๕๗๐ (บาท)			
๑๐	โครงการพัฒนาระบบสุขภาพภิบาล ในชุมชน ของสมเด็จพระเทพ รัตนราชสุดาฯ สยามบรมราชกุมารี	เพื่อส่งเสริมให้ประชาชนใน ชุมชนได้อยู่อาศัยใน สภาพแวดล้อมที่เอื้อต่อการมี สุขภาพดีทั้งร่างกายและจิตใจ	จัดอบรมให้ความรู้กับชุมชน ทั้ง ๑๗ ชุมชน	๑๒๙,๒๐๐	๑๒๙,๒๐๐	๑๒๙,๒๐๐	๑๒๙,๒๐๐	๑๒๙,๒๐๐	จัดอบรม ๑ ครั้ง	ประชาชนใน ชุมชนได้อยู่อาศัย ใน สภาพแวดล้อมที่ เอื้อต่อการมี สุขภาพดีทั้ง ร่างกายและจิตใจ	กองสาธารณสุข
๑๑	โครงการขับเคลื่อนสัตว์ปลอดโรค คนปลอดภัยจากโรคพิษสุนัขบ้า	เพื่อดำเนินการฉีดวัคซีน ป้องกันและควบคุมโรคพิษ สุนัขบ้า ทั้งที่มีเจ้าของและไม่มี เจ้าของ	ดำเนินการทั้ง ๑๗ ชุมชน	๘๐,๐๐๐	๘๐,๐๐๐	๘๐,๐๐๐	๘๐,๐๐๐	๘๐,๐๐๐	ควบคุมโรค พิษสุนัขบ้า	สามารถป้องกัน และควบคุมโรค พิษสุนัขบ้า	กองสาธารณสุข
๑๒	โครงการตรวจสุขภาพเคลื่อนที่ สมเด็จพระเจ้าลูกเธอเจ้าฟ้าจุฬา ภรวลักษณ์วัชรยกุลราชกุมารี	เพื่อให้ประชาชนในทุกพื้นที่ได้ เข้าถึงระบบการบริการ ทางด้านสาธารณสุข	ออกตรวจสุขภาพให้กับ ประชาชน ทั้ง ๑๗ ชุมชน	๑๗๐,๐๐๐	๑๗๐,๐๐๐	๑๗๐,๐๐๐	๑๗๐,๐๐๐	๑๗๐,๐๐๐	ออกตรวจ สุขภาพ	ประชาชนในทุก พื้นที่ได้เข้าถึง ระบบการบริการ ทางด้าน สาธารณสุข	กองสาธารณสุข
๑๓	โครงการบริหารจัดการกองทุน หลักประกันสุขภาพ (งบกองทุนหลักประกันสุขภาพ)	เพื่อให้การดำเนินงานเป็นไป ตามวัตถุประสงค์ มีวิสัย อุปกรณ์ และครุภัณฑ์ใช้ใน กองทุน	จำนวนคณะกรรมการ กองทุนที่ได้รับการพัฒนา ศักยภาพด้านการบริหาร จัดการกองทุน	๘๐,๙๐๐	๘๐,๙๐๐	๘๐,๙๐๐	๘๐,๙๐๐	๘๐,๙๐๐	พัฒนา ศักยภาพ	เพื่อเป็นการ พัฒนาศักยภาพ การบริหารกองทุน	กอง สาธารณสุขฯ

ที่	โครงการ	วัตถุประสงค์	เป้าหมาย (ผลผลิตของโครงการ)	งบประมาณและที่ผ่านมา					ตัวชี้วัด (KPI)	ผลลัพธ์ที่คาดว่าจะได้รับ	หน่วยงานที่รับผิดชอบ
				๒๕๖๖ (บาท)	๒๕๖๗ (บาท)	๒๕๖๘ (บาท)	๒๕๖๙ (บาท)	๒๕๗๐ (บาท)			
๑๔	โครงการรณรงค์สร้างสุขลักษณะที่อยู่อาศัยปราศจากโรคและภัย (งบกองทุนหลักประกันสุขภาพฯ)	ประชาชนได้พักอาศัยอยู่ในสิ่งแวดล้อมที่ดี ปลอดภัยจากโรคเกิดโรคต่างๆ	๑๗ ชุมชน	๕๐,๐๐๐	๕๐,๐๐๐	๕๐,๐๐๐	๕๐,๐๐๐	๕๐,๐๐๐	สุขภาพของประชาชน	ประชาชนได้พักอาศัยอยู่ในสิ่งแวดล้อมที่ดี ปลอดภัยจากโรคเกิดโรคต่างๆ	กองสาธารณสุข
๑๕	โครงการส่งเสริมสุขภาพผู้พิการในเขตเทศบาล (เสนอโดยรพ.สะพานทราย) (งบกองทุนหลักประกันสุขภาพ)	ผู้พิการในเขตเทศบาลมีคุณภาพชีวิตที่ดีขึ้น มีความรู้ความเข้าใจในการดูแลสุขภาพของตน ไม่เป็นภาระให้กับผู้อื่น	ผู้พิการในเขตเทศบาล จำนวน ๒๑๗ คน	๕๐,๐๐๐	๕๐,๐๐๐	๕๐,๐๐๐	๕๐,๐๐๐	๕๐,๐๐๐	ผู้พิการมีสุขภาพที่ดี	ผู้พิการมีการเข้าถึงระบบบริการสาธารณสุขอย่างทั่วถึง	กองสาธารณสุข
๑๖	โครงการอบรมสุขภาพตลาด (ตามนโยบายตลาดดีมีมาตรฐาน) (งบกองทุนหลักประกันสุขภาพ)	เพื่อให้ผู้ประกอบการในตลาดสดมีความรู้ด้านสุขภาพ และมีความตระหนักรู้ ประชาชนได้บริโภคอาหารที่ปลอดภัย	จัดอบรมผู้ประกอบการในตลาดสด จำนวน ๑ ครั้ง	๒๐,๐๐๐	๒๐,๐๐๐	๒๐,๐๐๐	๒๐,๐๐๐	๒๐,๐๐๐	ตลาดสดมีมาตรฐาน	ตลาดสดเทศบาลผ่านเกณฑ์มาตรฐานตลาดดีมีมาตรฐาน (ตลาดสดน่าซื้อ) โดยการมีส่วนร่วมจากผู้ค้า ผู้ประกอบการมีความรู้ความเข้าใจปฏิบัติได้ถูกต้องตามหลักสุขภาพตลาด	กองสาธารณสุข ร่วมกับกองทุนหลักประกันสุขภาพฯ

ที่	โครงการ	วัตถุประสงค์	เป้าหมาย (ผลผลิตของโครงการ)	งบประมาณและที่ผ่านมา					ตัวชี้วัด (KPI)	ผลลัพธ์ที่คาดว่าจะได้รับ	หน่วยงานที่รับผิดชอบ
				๒๕๖๖ (บาท)	๒๕๖๗ (บาท)	๒๕๖๘ (บาท)	๒๕๖๙ (บาท)	๒๕๗๐ (บาท)			
๑๗	โครงการเฝ้าระวังความปลอดภัย ด้านงานคุ้มครองผู้บริโภค (งบกองทุนหลักประกันสุขภาพฯ)	เพื่อตรวจสอบและเฝ้าระวัง ความปลอดภัยของอาหาร และผลิตภัณฑ์สุขภาพ เช่น เครื่องสำอาง ยา เป็นต้น	ตลาดสด ตลาดนัดคลองถม ร้านขายยา ร้านอาหาร ผลลอยในเขตเทศบาล	๒๕,๐๐๐	๒๕,๐๐๐	๒๕,๐๐๐	๒๕,๐๐๐	๒๕,๐๐๐	การบริโภค อาหารที่ ปลอดภัย	ประชาชนได้ บริโภคผลิตภัณฑ์ สุขภาพที่ปลอดภัย	กองสาธารณสุข ร่วมกับกองทุน หลักประกัน สุขภาพฯ
๑๘	โครงการประชุมสังฆกรรม ผู้สูงอายุตำบลละหานทราย (เสนอโดยชมรมผู้สูงอายุ) (งบกองทุนหลักประกันสุขภาพฯ)	เพื่อให้ผู้สูงอายุได้พูดคุยพบปะ แลกเปลี่ยนความคิด และ ส่งเสริมให้ผู้สูงอายุได้เอื้อ อาทรต่อกัน	สมาชิกชมรมผู้สูงอายุ ๒๕ คน	๑๒,๕๐๐	๑๒,๕๐๐	๑๒,๕๐๐	๑๒,๕๐๐	๑๒,๕๐๐	ประชุม	ผู้สูงอายุมี สุขภาพจิตที่ดี ได้พบปะพูดคุย กับกลุ่มวัยเดียวกัน	กองสาธารณสุข ร่วมกับกองทุน หลักประกัน สุขภาพฯ
๑๙	โครงการสวดมนต์ทำวัตรเย็น ชมรมผู้สูงอายุ (เสนอโดยชมรมผู้สูงอายุ) (งบกองทุนหลักประกันสุขภาพฯ)	เพื่อส่งเสริมให้ผู้สูงอายุได้ รวมกลุ่มกันทำกิจกรรมทาง ศาสนา เพื่อเตรียมพร้อม ทางด้านจิตใจ	ผู้สูงอายุทั้ง ๑๗ ชุมชน	๑๒,๕๐๐	๑๒,๕๐๐	๑๒,๕๐๐	๑๒,๕๐๐	๑๒,๕๐๐	จัดกิจกรรม	ผู้สูงอายุมี สุขภาพจิตที่ดี ส่งผลต่อสุขภาพ ทางกาย	กองสาธารณสุข ร่วมกับกองทุน หลักประกัน สุขภาพฯ
๒๐	โครงการป้องกันการขาดสาร ไอโอดีนในศูนย์พัฒนาเด็กเล็ก เทศบาลตำบลละหานทราย (งบกองทุนหลักประกันสุขภาพฯ)	เพื่อควบคุมและป้องกันโรค ขาดสารไอโอดีนให้กับเด็กใน ศูนย์พัฒนาเด็กเล็กเล็กทั้ง ๒ ศูนย์	ดำเนินการในศูนย์พัฒนา เด็กเล็กทั้ง ๒ แห่ง	๒๐,๐๐๐	๒๐,๐๐๐	๒๐,๐๐๐	๒๐,๐๐๐	๒๐,๐๐๐	ป้องกันการ ขาดสาร ไอโอดีน	ไม่พบเด็กเป็นโรค ขาดสารไอโอดีน ในเขตเทศบาลฯ	กองสาธารณสุข ร่วมกับกองทุน หลักประกัน สุขภาพฯ

ที่	โครงการ	วัตถุประสงค์	เป้าหมาย (ผลผลิตของโครงการ)	งบประมาณและที่ผ่านมา					ตัวชี้วัด (KPI)	ผลลัพธ์ที่คาดว่าจะได้รับ	หน่วยงานที่รับผิดชอบ
				๒๕๖๖ (บาท)	๒๕๖๗ (บาท)	๒๕๖๘ (บาท)	๒๕๖๙ (บาท)	๒๕๗๐ (บาท)			
๒๑	โครงการส่งเสริมเด็กไทยทำได้ในโรงเรียนส่งเสริมสุขภาพ (เสนอโดยรพ.ละหานทราย) (งบกองทุนหลักประกันสุขภาพฯ)	เพื่อส่งเสริมให้โรงเรียนเป็นจุดเริ่มต้นและเป็นศูนย์กลางในการพัฒนาสุขภาพควบคู่ไปกับการศึกษา	โรงเรียนละหานทราย รัชดาภิเษก, บ้านละหานทราย, บ้านหนองละหานทราย	๒๐,๐๐๐	๒๐,๐๐๐	๒๐,๐๐๐	๒๐,๐๐๐	๒๐,๐๐๐	จัดกิจกรรม	เด็กนักเรียนมีพฤติกรรมสุขภาพที่เหมาะสม	กองสาธารณสุขฯ ร่วมกับกองทุนหลักประกันสุขภาพฯ
๒๒	โครงการเฝ้าระวังควบคุมป้องกันโรคติดต่อตามฤดูกาลเช่น โรคมือเท้าปาก โรคติดต่อจากไวรัสสายพันธุ์ต่างๆ (งบกองทุนหลักประกันสุขภาพฯ)	เพื่อควบคุมการแพร่ระบาดของโรคติดต่อตามฤดูกาลในพื้นที่	ประชาชนทั้ง ๑๗ ชุมชน	๒๐,๐๐๐	๒๐,๐๐๐	๒๐,๐๐๐	๒๐,๐๐๐	๒๐,๐๐๐	ป้องกันโรคมือเท้าปาก โรคติดต่อจากไวรัสสายพันธุ์ต่างๆ	ไม่พบการแพร่ระบาดของโรคติดต่อตามฤดูกาลในพื้นที่	กองสาธารณสุขฯ ร่วมกับกองทุนหลักประกันสุขภาพฯ
๒๓	โครงการตรวจคัดกรองโรคเบาหวานและความดันโลหิตสูง (เสนอโดยรพ.ละหานทราย) (งบกองทุนหลักประกันสุขภาพฯ)	เพื่อตรวจคัดกรองและประเมินภาวะสุขภาพของประชาชนในเขตเทศบาลและเฝ้าระวังความเสี่ยงการเกิดโรคเบาหวานและความดัน	ประชาชนในเขตเทศบาลอายุ ๓๕ ปี ขึ้นไป	๕๐,๐๐๐	๕๐,๐๐๐	๕๐,๐๐๐	๕๐,๐๐๐	๕๐,๐๐๐	ป้องกันโรคเบาหวานและความดันโลหิตสูง	ประชาชนในเขตเทศบาลอายุ ๓๕ ปี ขึ้นไป ได้รับการตรวจคัดกรองหาความเสี่ยงเบาหวานและความดันทุกคน	กองสาธารณสุขฯ ร่วมกับกองทุนหลักประกันสุขภาพฯ

ที่	โครงการ	วัตถุประสงค์	เป้าหมาย (ผลผลิตของโครงการ)	งบประมาณและที่ผ่านมา					ตัวชี้วัด (KPI)	ผลลัพธ์ที่คาดว่าจะได้รับ	หน่วยงานที่รับผิดชอบ
				๒๕๖๖ (บาท)	๒๕๖๗ (บาท)	๒๕๖๘ (บาท)	๒๕๖๙ (บาท)	๒๕๗๐ (บาท)			
๒๔	โครงการปรับเปลี่ยนพฤติกรรมกลุ่มเสี่ยงโรคเบาหวาน ความดันโลหิตสูง (เสนอโดยรพ.ละหานทราย) (งบกองทุนหลักประกันสุขภาพฯ)	เพื่อให้กลุ่มเสี่ยงได้เรียนรู้และประเมินผลด้วยตนเอง	ประชาชนในเขตเทศบาล	๒๐,๐๐๐	๒๐,๐๐๐	๒๐,๐๐๐	๒๐,๐๐๐	๒๐,๐๐๐	สุขภาพของประชาชน	กลุ่มเสี่ยงได้เรียนรู้และประเมินผลด้วยตนเอง	กองสาธารณสุขฯร่วมกับกองทุนหลักประกันสุขภาพฯ
๒๕	โครงการหมู่บ้านจัดการสุขภาพ (เสนอโดยรพ.ละหานทราย) (งบกองทุนหลักประกันสุขภาพฯ)	เพื่อให้เกิดกระบวนการเรียนรู้ร่วมกันในการจัดการเรื่องสุขภาพระหว่างหน่วยงานทางด้านสาธารณสุขและประชาชนในชุมชน	๑๗ ชุมชนในเขตเทศบาล	๒๕,๐๐๐	๒๕,๐๐๐	๒๕,๐๐๐	๒๕,๐๐๐	๒๕,๐๐๐	จัดกิจกรรม	เกิดกระบวนการเรียนรู้ร่วมกันในการจัดการเรื่องสุขภาพระหว่างหน่วยงานทางด้านสาธารณสุขและประชาชนในชุมชน	กองสาธารณสุขฯร่วมกับกองทุนหลักประกันสุขภาพฯ
๒๖	โครงการเกษตรกรใส่ใจห่วงใย สารเคมี (งบกองทุนหลักประกันสุขภาพฯ)	เพื่อให้เกษตรกรกลุ่มเสี่ยงมีความปลอดภัยและรู้จักวิธีป้องกันอันตรายจากการใช้สารเคมี	ประชาชนกลุ่มเสี่ยง จำนวน ๑๐๐ ราย	๓๐,๐๐๐	๓๐,๐๐๐	๓๐,๐๐๐	๓๐,๐๐๐	๓๐,๐๐๐	จัดอบรม	เกษตรกรกลุ่มเสี่ยงมีความปลอดภัยและรู้จักวิธีป้องกันอันตรายจากการใช้สารเคมี	กองสาธารณสุขฯร่วมกับกองทุนหลักประกันสุขภาพฯ

ที่	โครงการ	วัตถุประสงค์	เป้าหมาย (ผลผลิตของโครงการ)	งบประมาณและที่ผ่านมา					ตัวชี้วัด (KPI)	ผลลัพธ์ที่คาดว่าจะได้รับ	หน่วยงานที่รับผิดชอบ
				๒๕๖๖ (บาท)	๒๕๖๗ (บาท)	๒๕๖๘ (บาท)	๒๕๖๙ (บาท)	๒๕๗๐ (บาท)			
๒๗	โครงการส่งเสริมและฟื้นฟูสภาพผู้ป่วยโรคเรื้อรังและผู้ป่วยติดเตียง (เสนอโดยรพ.ละหานทราย) (งบกองทุนหลักประกันสุขภาพฯ)	เพื่อลดภาวะแทรกซ้อนในผู้ป่วยติดเตียง	ผู้ป่วยติดเตียงในเขตเทศบาล	๕,๐๐๐	๕,๐๐๐	๕,๐๐๐	๕,๐๐๐	๕,๐๐๐	สุขภาพของประชาชน	ลดภาวะแทรกซ้อนสำหรับผู้ป่วยติดเตียง	กองสาธารณสุขฯ ร่วมกับกองทุนหลักประกันสุขภาพฯ
๒๘	โครงการแก้ไขปัญหาลูกอากาหุพโภชนาการในเด็กอายุ ๐-๕ ปี (เสนอโดยรพ.ละหานทราย) (งบกองทุนหลักประกันสุขภาพฯ)	เพื่อให้เด็ก ๐-๕ ปี ได้การแก้ไขปัญหาลูกอากาหุพโภชนาการ	เด็กที่มีน้ำหนักต่ำกว่าเกณฑ์ในเขตเทศบาล	๕,๐๐๐	๕,๐๐๐	๕,๐๐๐	๕,๐๐๐	๕,๐๐๐	สุขภาพของเด็กอายุ ๐-๕ ปี	เด็กที่มีน้ำหนักต่ำกว่าเกณฑ์ในเขตเทศบาลได้รับการแก้ไขอย่างถูกวิธี	กองสาธารณสุขฯ ร่วมกับกองทุนหลักประกันสุขภาพฯ
๒๙	โครงการแก้ไขปัญหาลูกอากาหุพโภชนาการในหญิงตั้งครรภ์ (เสนอโดยรพ.ละหานทราย) (งบกองทุนหลักประกันสุขภาพฯ)	เพื่อประเมินภาวะผิดปกติในหญิงตั้งครรภ์และดูแลช่วยเหลืออย่างถูกวิธี	หญิงตั้งครรภ์ที่มีปัญหาน้ำหนักต่ำกว่าเกณฑ์ในเขตเทศบาล	๓,๐๐๐	๓,๐๐๐	๓,๐๐๐	๓,๐๐๐	๓,๐๐๐	สุขภาพของเด็กหญิงตั้งครรภ์	หญิงตั้งครรภ์ที่มีปัญหาน้ำหนักต่ำกว่าเกณฑ์ในเขตเทศบาลได้รับการแก้ไข	กองสาธารณสุขฯ ร่วมกับกองทุนหลักประกันสุขภาพฯ
๓๐	โครงการเยี่ยมบ้านเยี่ยมใจ ผู้ป่วยโรคเรื้อรัง (เสนอโดยรพ.ละหานทราย) (งบกองทุนหลักประกันสุขภาพฯ)	เพื่อให้ผู้ป่วยเรื้อรัง ผู้พิการ ผู้ป่วยจิตเวช ได้รับการตรวจเยี่ยมให้คำแนะนำที่ถูกต้องจากเจ้าหน้าที่โรงพยาบาล	ผู้ป่วยเรื้อรัง ผู้พิการ ผู้ป่วยจิตเวช จำนวน ๓๒๕ คน	๓๐,๐๐๐	๓๐,๐๐๐	๓๐,๐๐๐	๓๐,๐๐๐	๓๐,๐๐๐	สุขภาพของประชาชน	ผู้ป่วยเรื้อรัง ผู้พิการ ผู้ป่วยจิตเวช ได้รับการตรวจเยี่ยม ๑๐๐%	กองสาธารณสุขฯ ร่วมกับกองทุนหลักประกันสุขภาพฯ

ที่	โครงการ	วัตถุประสงค์	เป้าหมาย (ผลผลิตของโครงการ)	งบประมาณและที่ผ่านมา					ตัวชี้วัด (KPI)	ผลลัพธ์ที่คาดว่าจะได้รับ	หน่วยงานที่รับผิดชอบ
				๒๕๖๖ (บาท)	๒๕๖๗ (บาท)	๒๕๖๘ (บาท)	๒๕๖๙ (บาท)	๒๕๗๐ (บาท)			
๓๑	โครงการส่งเสริมและพัฒนาศูนย์เพื่อนใจวัยรุ่นอำเภอละหานทราย จังหวัดบุรีรัมย์ (เสนอโดยรพ.ละหานทราย) (งบกองทุนหลักประกันสุขภาพฯ)	เพื่อให้วัยรุ่นมีที่ปรึกษาแนะนำที่ถูกต้อง เหมาะสม จากผู้เชี่ยวชาญ เพื่อนอาสาสมัครที่ผ่านการอบรม	โรงเรียนละหานทรายรัชดาภิเษก	๕,๐๐๐	๕,๐๐๐	๕,๐๐๐	๕,๐๐๐	๕,๐๐๐	ลดปัญหาทางสังคม	วัยรุ่นมีทางออกสำหรับปรับทุกข์ และแก้ไขปัญหา ไม่ไปยุ่งเกี่ยวกับยาเสพติด	กองสาธารณสุขฯ ร่วมกับกองทุนหลักประกันสุขภาพฯ
๓๒	โครงการรณรงค์ป้องกันและควบคุมโรคไข้เลือดออกในเขตเทศบาลตำบลละหานทราย (งบกองทุนหลักประกันสุขภาพฯ)	เพื่อป้องกันและควบคุมโรคไข้เลือดออกในเขตเทศบาล	๑๗ ชุมชน	๑๗๐,๐๐๐	๑๗๐,๐๐๐	๑๗๐,๐๐๐	๑๗๐,๐๐๐	๑๗๐,๐๐๐	ประชาชนไม่ป่วยเป็นไข้เลือดออก	ไม่พบผู้ป่วยไข้เลือดออกในเขตเทศบาล	กองสาธารณสุขฯ ร่วมกับกองทุนหลักประกันสุขภาพฯ
๓๓	โครงการตรวจคัดกรองค้นหาหนองพยาธิใบไม้ในตับประชาชนกลุ่มเสี่ยง (งบกองทุนหลักประกันสุขภาพฯ)	เพื่อให้ประชาชนกลุ่มเสี่ยงในเขตเทศบาลได้รับการตรวจคัดกรองค้นหาหนองพยาธิใบไม้ในตับและได้รับการตรวจรักษาได้ทันที	ประชาชนกลุ่มเสี่ยง จำนวน ๑๐๐ ราย	๓๐,๐๐๐	๓๐,๐๐๐	๓๐,๐๐๐	๓๐,๐๐๐	๓๐,๐๐๐	สุขภาพของประชาชน	ประชาชนกลุ่มเสี่ยงได้รับการคัดกรองหาหนองพยาธิใบไม้ในตับในร่างกาย และมีความรู้ในการป้องกันรักษาอย่างถูกวิธี	กองสาธารณสุขฯ ร่วมกับกองทุนหลักประกันสุขภาพฯ

ที่	โครงการ	วัตถุประสงค์	เป้าหมาย (ผลผลิตของโครงการ)	งบประมาณและที่ผ่านมา					ตัวชี้วัด (KPI)	ผลลัพธ์ที่คาดว่าจะได้รับ	หน่วยงานที่รับผิดชอบ
				๒๕๖๖ (บาท)	๒๕๖๗ (บาท)	๒๕๖๘ (บาท)	๒๕๖๙ (บาท)	๒๕๗๐ (บาท)			
๓๔	โครงการหมู่บ้านจัดการสิ่งแวดล้อมเพื่อสุขภาวะที่ดีของชุมชน (งบกองทุนหลักประกันสุขภาพฯ)	เพื่อส่งเสริมให้ประชาชนทุกครัวเรือนได้มีส่วนร่วมในการจัดการสิ่งแวดล้อมของที่อยู่อาศัยเพื่อมิให้เป็นแหล่งแพร่ระบาดของโรคต่างๆ	ทุกครัวเรือนในเขตเทศบาล ๑๗ ชุมชน	๘๕,๐๐๐	๘๕,๐๐๐	๘๕,๐๐๐	๘๕,๐๐๐	๘๕,๐๐๐	สุขภาพของประชาชน	ทุกครัวเรือนมีส่วนร่วมในการพัฒนาปรับปรุงบริเวณที่อยู่อาศัยที่เอื้อต่อการมีสุขภาวะที่ดี ไม่พบแหล่งที่ก่อให้เกิดโรคต่างๆ เช่น แหล่งเพาะพันธุ์ยุง แหล่งอาศัยของหนู เป็นต้น	กองสาธารณสุขฯ ร่วมกับกองทุนหลักประกันสุขภาพฯ
๓๕	โครงการกนเล่นเล้ากอด(เสนอโดยคณะกรรมการศูนย์พัฒนาเด็กเล็ก ๒ ศูนย์) (งบกองทุนหลักประกันสุขภาพฯ)	เพื่อให้ผู้ปกครองเด็กได้มีความรู้ ความเข้าใจในการดูแลบุตรให้ได้รับการพัฒนาที่เหมาะสมตามวัย	เด็กและผู้ปกครองในศูนย์ฯ ทั้ง ๒ แห่ง	๓๐,๐๐๐	๓๐,๐๐๐	๓๐,๐๐๐	๓๐,๐๐๐	๓๐,๐๐๐	เด็กได้มีความรู้ ความเข้าใจ ในการดูแล บุตรให้ได้รับการพัฒนาให้เหมาะสมตามวัย	ผู้ปกครองมีความรู้ ความเข้าใจในการเลี้ยงดูบุตรให้ได้รับการพัฒนาที่เหมาะสมตามวัย	กองสาธารณสุขฯ ร่วมกับกองทุนหลักประกันสุขภาพฯ

ที่	โครงการ	วัตถุประสงค์	เป้าหมาย (ผลผลิตของโครงการ)	งบประมาณและที่ผ่านมา					ตัวชี้วัด (KPI)	ผลลัพธ์ที่คาดว่าจะได้รับ	หน่วยงานที่รับผิดชอบ
				๒๕๖๖ (บาท)	๒๕๖๗ (บาท)	๒๕๖๘ (บาท)	๒๕๖๙ (บาท)	๒๕๗๐ (บาท)			
๓๖	โครงการปฎิบัติทางเล่น(เสนอ โดยคณะกรรมการศูนย์พัฒนาเด็ก เล็ก ๒ ศูนย์) (งบกองทุนหลักประกันสุขภาพฯ)	เพื่อส่งเสริมให้ผู้สูงอายุและ เด็กมีสายสัมพันธ์ที่ดีต่อกัน	ศูนย์พัฒนาเด็กเล็ก ๒ ศูนย์	๒๐,๐๐๐	๒๐,๐๐๐	๒๐,๐๐๐	๒๐,๐๐๐	๒๐,๐๐๐	เด็กได้มีความรู้ ความเข้าใจ ในการดูแล บุตรให้ได้รับ การพัฒนาให้ เหมาะสมตาม วัย	มีการกระตุ้น พัฒนาการของ เด็กลดช่องว่าง ระหว่างวัย	กองสาธารณสุข ฯร่วมกับกองทุน หลักประกัน สุขภาพฯ
๓๗	โครงการเพื่อนเยี่ยมเพื่อนชมรม ผู้สูงอายุ (เสนอโดยชมรมผู้สูงอายุเทศบาล) (งบกองทุนหลักประกันสุขภาพฯ)	เพื่อให้ผู้สูงอายุที่อยู่กับบ้าน ได้รับการเยี่ยมเยียนให้ กำลังใจจากเพื่อนๆสมาชิก	ผู้สูงอายุกลุ่มติดบ้านใน ชุมชน	๑๕,๐๐๐	๑๕,๐๐๐	๑๕,๐๐๐	๑๕,๐๐๐	๑๕,๐๐๐	ผู้สูงอายุกลุ่ม ติดบ้านมีขวัญ กำลังใจไม่ รู้สึกว่างอก ทอดทิ้ง	ผู้สูงอายุกลุ่มติด บ้านมีขวัญ กำลังใจไม่รู้สึกว่าง อกทอดทิ้ง	กองสาธารณสุข ฯร่วมกับกองทุน หลักประกัน สุขภาพฯ
๓๘	โครงการส่งเสริมสุขภาพฟื้นฟู สมรรถภาพป้องกันโรคในกลุ่ม ผู้สูงอายุ (เสนอโดยชมรมผู้สูงอายุเทศบาล) (งบกองทุนหลักประกันสุขภาพฯ)	เพื่อให้ผู้สูงอายุในชุมชนได้รับ การตรวจสุขภาพและส่งเสริม สนับสนุนการจัดกิจกรรมเพื่อ สุขภาพสำหรับผู้สูงอายุ	ผู้สูงอายุทั้ง ๑๗ ชุมชน	๕๐,๐๐๐	๕๐,๐๐๐	๕๐,๐๐๐	๕๐,๐๐๐	๕๐,๐๐๐	ผู้สูงอายุมี สุขภาพแข็งแรง	ผู้สูงอายุที่อยู่ ห่างไกลจาก หน่วยบริการ ได้รับการตรวจ สุขภาพอย่างถ่วงถึง	กองสาธารณสุข ฯร่วมกับกองทุน หลักประกัน สุขภาพฯ

ที่	โครงการ	วัตถุประสงค์	เป้าหมาย (ผลผลิตของโครงการ)	งบประมาณและที่ผ่านมา					ตัวชี้วัด (KPI)	ผลลัพธ์ที่คาดว่าจะได้รับ	หน่วยงานที่รับผิดชอบ
				๒๕๖๖ (บาท)	๒๕๖๗ (บาท)	๒๕๖๘ (บาท)	๒๕๖๙ (บาท)	๒๕๗๐ (บาท)			
๓๙	โครงการตรวจสุขภาพเด็กในศูนย์พัฒนาเด็กเล็ก(คณะกรรมการศูนย์พัฒนาเด็กเล็กเทศบาล ๒ ศูนย์) (งบกองทุนหลักประกันสุขภาพฯ)	เพื่อให้เด็กทุกคนในศูนย์ได้มีการตรวจคัดกรองภาวะสุขภาพเบื้องต้น	ตรวจสุขภาพเด็กนักเรียนทั้ง ๒ ศูนย์	๒๐,๐๐๐	๒๐,๐๐๐	๒๐,๐๐๐	๒๐,๐๐๐	๒๐,๐๐๐	เด็กในศูนย์พัฒนาเด็กเล็กทั้ง ๒ ศูนย์ มีสุขภาพที่แข็งแรง	เด็กในศูนย์ทุกคนได้รับการเฝ้าระวังดูแลด้านสุขภาพ	กองสาธารณสุขฯร่วมกับกองทุนหลักประกันสุขภาพฯ
๔๐	โครงการส่งเสริมการออกกำลังกายแอโรบิคแดนซ์(เสนอโดยชมรมแอโรบิคเทศบาลฯ) (งบกองทุนหลักประกันสุขภาพฯ)	เพื่อส่งเสริมให้ประชาชนทุกกลุ่มมีการออกกำลังกายอย่างต่อเนื่อง	ประชาชนทุกเพศทุกวัย	๖๐,๐๐๐	๖๐,๐๐๐	๖๐,๐๐๐	๖๐,๐๐๐	๖๐,๐๐๐	ประชาชนมีสุขภาพร่างกายที่แข็งแรง	ประชาชนได้ออกกำลังกายอย่างต่อเนื่องทำให้ลดภาวะที่เกิดโรคเบาหวาน ความดัน ฯ	กองสาธารณสุขฯร่วมกับกองทุนหลักประกันสุขภาพฯ
๔๑	โครงการประชาสัมพันธ์รณรงค์ป้องกันการติดสารเสพติด บุหรี่ สุรา ส่งเสริมสุขภาพ และป้องกันโรค (งบกองทุนหลักประกันสุขภาพฯ)	เพื่อประชาสัมพันธ์รณรงค์ให้ความรู้กับประชาชนเกี่ยวกับการป้องกันการติดสารเสพติด บุหรี่ สุรา ส่งเสริมสุขภาพ และป้องกันโรค	ประชาชนทั้ง ๑๗ ชุมชน	๓๐,๐๐๐	๓๐,๐๐๐	๓๐,๐๐๐	๓๐,๐๐๐	๓๐,๐๐๐	ป้องกันการติดสารเสพติด บุหรี่ สุรา ส่งเสริมสุขภาพ และป้องกันโรค	ประชาชนมีความรู้ ความเข้าใจเกี่ยวกับการส่งเสริมสุขภาพป้องกันโรคต่างๆจากสื่อทุกช่องทาง	กองสาธารณสุขฯร่วมกับกองทุนหลักประกันสุขภาพฯ

ที่	โครงการ	วัตถุประสงค์	เป้าหมาย (ผลผลิตของโครงการ)	งบประมาณและที่ผ่านมา					ตัวชี้วัด (KPI)	ผลลัพธ์ที่คาดว่าจะได้รับ	หน่วยงานที่รับผิดชอบ
				๒๕๖๖ (บาท)	๒๕๖๗ (บาท)	๒๕๖๘ (บาท)	๒๕๖๙ (บาท)	๒๕๗๐ (บาท)			
๔๒	โครงการปรับเปลี่ยนพฤติกรรมเด็กเสี่ยงโตไปทางไกลโรค (เสนอโดยโรงพยาบาลละหานทราย) (งบกองทุนหลักประกันสุขภาพฯ)	เพื่อให้ผู้ปกครองเด็กอายุ ๒๔ - ๗๒ เดือนที่มีน้ำหนักเกินเกณฑ์และน้อยกว่าเกณฑ์ในเขตเทศบาลตำบลละหานทรายมีความรู้ในเรื่องอาหารและการปฏิบัติตัวที่ถูกต้องเหมาะสม	เด็กอายุ ๒๔-๗๒ เดือน	๑๓,๐๐๐	๑๓,๐๐๐	๑๓,๐๐๐	๑๓,๐๐๐	๑๓,๐๐๐	เด็กอายุ ๒๔-๗๒ เดือน	เพื่อให้เด็กอายุ ๒๔ - ๗๒ เดือนในเขตเทศบาลตำบลละหานทรายที่มีน้ำหนักเกินเกณฑ์และน้อยกว่าเกณฑ์มีการปรับเปลี่ยนพฤติกรรมการบริโภคอาหารเพื่อให้น้ำหนักอยู่ในเกณฑ์ปกติมากกว่าร้อยละ ๘๕	กองสาธารณสุขฯ
๔๓	โครงการส่งเสริมสุขภาพเด็กนักเรียนระดับประถมศึกษาในเขตเทศบาล (งบกองทุนหลักประกันสุขภาพฯ)	เพื่อส่งเสริมและพัฒนาให้เด็กนักเรียนระดับปฐมศึกษามีสุขภาพแข็งแรงทั้งทางร่างกายและจิตใจ	ตัวแทนเด็กนักเรียน ป.๔-๖	๒๒,๐๐๐	๒๒,๐๐๐	๒๒,๐๐๐	๒๒,๐๐๐	๒๒,๐๐๐	เด็กนักเรียนสุขภาพแข็งแรง	เพื่อส่งเสริมและพัฒนาให้เด็กนักเรียนระดับปฐมศึกษามีสุขภาพแข็งแรงทั้งทางร่างกายและจิตใจ	กองสาธารณสุขฯ

ที่	โครงการ	วัตถุประสงค์	เป้าหมาย (ผลผลิตของโครงการ)	งบประมาณและที่ผ่านมา					ตัวชี้วัด (KPI)	ผลลัพธ์ที่คาดว่าจะได้รับ	หน่วยงานที่รับผิดชอบ
				๒๕๖๖ (บาท)	๒๕๖๗ (บาท)	๒๕๖๘ (บาท)	๒๕๖๙ (บาท)	๒๕๗๐ (บาท)			
๔๔	โครงการส่งเสริมการให้ความรู้ด้านสุขภาพสำหรับพระภิกษุสงฆ์ (เสนอโดยรพ.ละหานทราย) (งบกองทุนหลักประกันสุขภาพฯ)	เพื่อให้พระภิกษุสงฆ์มีความรู้ด้านสุขภาพเพิ่มมากขึ้นและสามารถนำไปปฏิบัติใช้ในชีวิตประจำวันได้อย่างถูกต้อง	พระภิกษุสงฆ์ในเขตเทศบาล	๗,๘๖๘	๗,๘๖๘	๗,๘๖๘	๗,๘๖๘	๗,๘๖๘	สุขภาพของพระภิกษุสงฆ์	พระภิกษุสงฆ์ในเขตเทศบาล ตำบลละหานทรายได้รับความรู้ด้านสุขภาพมากกว่าร้อยละ ๙๐	กองสาธารณสุขฯ ร่วมกับกองทุนหลักประกันสุขภาพฯ
๔๕	โครงการส่งเสริมสุขภาพเด็กนักเรียนระดับประถมศึกษาในเขตเทศบาล (งบกองทุนหลักประกันสุขภาพฯ)	เพื่อส่งเสริมและพัฒนาให้เด็กนักเรียนระดับปฐมศึกษามีสุขภาพแข็งแรงทั้งทางร่างกายและจิตใจ	ตัวแทนเด็กนักเรียน ป.๔-๖	๒๒,๐๐๐	๒๒,๐๐๐	๒๒,๐๐๐	๒๒,๐๐๐	๒๒,๐๐๐	เด็กนักเรียนสุขภาพแข็งแรง	เพื่อส่งเสริมและพัฒนาให้เด็กนักเรียนระดับปฐมศึกษามีสุขภาพแข็งแรงทั้งทางร่างกายและจิตใจ	กองสาธารณสุขฯ ร่วมกับกองทุนหลักประกันสุขภาพฯ
๔๖	โครงการอุดหนุน อสม. เพื่อดำเนินการพัฒนางานสาธารณสุขมูลฐานในเขตเทศบาล (สำหรับสนับสนุนการพัฒนาสาธารณสุขมูลฐาน)	เพื่ออุดหนุนให้ อสม. ดำเนินการใน ๓ กลุ่มกิจกรรม	อุดหนุนให้ อสม. ชุมชนละ ๑๕,๐๐๐ บาท ทั้ง ๑๗ ชุมชน	๒๕๕,๐๐๐	๒๕๕,๐๐๐	๒๕๕,๐๐๐	๒๕๕,๐๐๐	๒๕๕,๐๐๐	การบริการสาธารณสุข	ประชาชนเข้าถึงระบบบริการสาธารณสุขพื้นฐาน	กองสาธารณสุขฯ

ที่	โครงการ	วัตถุประสงค์	เป้าหมาย (ผลผลิตของโครงการ)	งบประมาณและที่ผ่านมา					ตัวชี้วัด (KPI)	ผลลัพธ์ที่คาดว่าจะได้รับ	หน่วยงานที่รับผิดชอบ
				๒๕๖๖ (บาท)	๒๕๖๗ (บาท)	๒๕๖๘ (บาท)	๒๕๖๙ (บาท)	๒๕๗๐ (บาท)			
๔๗	โครงการอบรมเชิงปฏิบัติการ อย.น้อย ให้กับเด็กนักเรียนระดับประถมศึกษาในเขตเทศบาล (งบกองทุนหลักประกันสุขภาพฯ)	เพื่อส่งเสริมให้นักเรียนในโรงเรียนมีความรู้ความเข้าใจในเรื่องการดูแลสุขภาพอนามัยของตนเองและคนในครอบครัว	ตัวแทนเด็กนักเรียน ป.๔-๖	๒๒,๐๐๐	๒๒,๐๐๐	๒๒,๐๐๐	๒๒,๐๐๐	๒๒,๐๐๐	อบรมเชิงปฏิบัติการ	นักเรียนในโรงเรียนมีความรู้ความเข้าใจในเรื่องการดูแลสุขภาพอนามัยของตนเองและคนในครอบครัว	กองสาธารณสุข
๔๘	โครงการป้องกันและแก้ไขปัญหายาเสพติด	เพื่อป้องกันและแก้ไขปัญหายาเสพติดของยาเสพติด	อบรมการป้องกันและแก้ไขปัญหายาเสพติดและจัดระเบียบสังคม จำนวน ๑ ครั้ง	๔๐,๐๐๐	๒๐,๐๐๐	๓๐,๐๐๐	๓๐,๐๐๐	๔๐,๐๐๐	ฝึกอบรม	ไม่มีการแพร่ระบาดของยาเสพติดในเขตเทศบาล	กองสาธารณสุข
๔๙	โครงการตรวจหาสารเสพติดของประชาชนในเขตเทศบาล	เพื่อตรวจหาสารเสพติดประชาชนกลุ่มเสี่ยง ผู้ติดยาเสพติด	จัดซื้อชุดตรวจหาสารเสพติดประชาชนในเขตเทศบาล จำนวน ๑ ครั้ง	๕๐,๐๐๐	๕๐,๐๐๐	๕๐,๐๐๐	๕๐,๐๐๐	๕๐,๐๐๐	กลุ่มเสี่ยง ผู้ติดยาเสพติด	มีชุดตรวจหาสารเสพติดในประชาชนผู้ติดยาเสพติด	กองสาธารณสุข
๕๐	อุดหนุนโครงการป้องกันและแก้ไขปัญหายาเสพติดในโรงเรียน/สถานศึกษา	เพื่อป้องกันและแก้ไขปัญหายาเสพติดในโรงเรียน กลุ่มเสี่ยงที่เป็นเด็กและเยาวชนในสถานศึกษา	อุดหนุนโรงเรียนบ้านหนองละหานทราย เพื่อดำเนินโครงการ จำนวน ๑ ครั้ง	๕,๐๐๐	๕,๐๐๐	๕,๐๐๐	๕,๐๐๐	๕,๐๐๐	เด็กรู้จักโทษและห่างไกลยาเสพติด	สามารถป้องกันและแก้ไขการแพร่ระบาดของยาเสพติดในโรงเรียนได้	กองสาธารณสุข

ที่	โครงการ	วัตถุประสงค์	เป้าหมาย (ผลผลิตของโครงการ)	งบประมาณและที่ผ่านมา					ตัวชี้วัด (KPI)	ผลลัพธ์ที่คาดว่าจะได้รับ	หน่วยงานที่รับผิดชอบ
				๒๕๖๖ (บาท)	๒๕๖๗ (บาท)	๒๕๖๘ (บาท)	๒๕๖๙ (บาท)	๒๕๗๐ (บาท)			
๕๑	อุดหนุนโครงการป้องกันและแก้ไขปัญหายาเสพติดในโรงเรียน/สถานศึกษา	เพื่อป้องกันและแก้ไขปัญหายาเสพติดในโรงเรียน กลุ่มเสี่ยงที่เป็นเด็กและเยาวชนในสถานศึกษา	อุดหนุนโรงเรียนบ้านละหานทราย เพื่อดำเนินโครงการ จำนวน ๑ ครั้ง	๕,๐๐๐	๕๐,๐๐๐	๕,๐๐๐	๕,๐๐๐	๕,๐๐๐	เด็กรู้จักโทษและห่างไกลยาเสพติด	สามารถป้องกันและแก้ไขการแพร่ระบาดของยาเสพติดในโรงเรียนได้	กองสาธารณสุขฯ
๕๒	อุดหนุนโครงการป้องกันและแก้ไขปัญหายาเสพติดในโรงเรียน/สถานศึกษา	เพื่อป้องกันและแก้ไขปัญหายาเสพติดในโรงเรียน กลุ่มเสี่ยงที่เป็นเด็กและเยาวชนในสถานศึกษา	อุดหนุนโรงเรียนละหานทรายรัชดาภิเษก เพื่อดำเนินโครงการ จำนวน ๑ ครั้ง	๕,๐๐๐	๕,๐๐๐	๕,๐๐๐	๕,๐๐๐	๕,๐๐๐	เด็กรู้จักโทษและห่างไกลยาเสพติด	สามารถป้องกันและแก้ไขการแพร่ระบาดของยาเสพติดในโรงเรียนได้	กองสาธารณสุขฯ
๕๓	อุดหนุนที่ทำการปกครองอำเภอละหานทรายเพื่อดำเนินโครงการป้องกันและแก้ไขปัญหายาเสพติดประจำปี	เพื่อลดระดับปัญหายาเสพติดในพื้นที่	อุดหนุนที่ทำการปกครองอำเภอละหานทรายดำเนินโครงการป้องกันและแก้ไขปัญหายาเสพติด ประจำปี จำนวน ๑ ครั้ง	๓๐,๐๐๐	๓๐,๐๐๐	๓๐,๐๐๐	๓๐,๐๐๐	๓๐,๐๐๐	ลดปัญหาทางสังคม	สามารถป้องกันและแก้ไขการแพร่ระบาดของยาเสพติด	กองสาธารณสุขฯ
๕๔	อุดหนุนสถานีตำรวจภูธรละหานทรายเพื่อดำเนินโครงการอบรมเครือข่ายต้านภัยยาเสพติด	เพื่อให้ความรู้แก่ประชาชนเกี่ยวกับการป้องกันภัยจากยาเสพติดในชุมชน	อุดหนุนสถานีตำรวจภูธรละหานทราย จำนวน ๑ ครั้ง	๒๐,๐๐๐	๒๐,๐๐๐	๒๐,๐๐๐	๒๐,๐๐๐	๒๐,๐๐๐	จำนวนครั้งที่อบรม	ประชาชนได้ความรู้เกี่ยวกับการป้องกันการแพร่ระบาดของยาเสพติดในชุมชน	กองสาธารณสุขฯ

ที่	โครงการ	วัตถุประสงค์	เป้าหมาย (ผลผลิตของโครงการ)	งบประมาณและที่ผ่านมา					ตัวชี้วัด (KPI)	ผลลัพธ์ที่คาดว่าจะได้รับ	หน่วยงานที่รับผิดชอบ
				๒๕๖๖ (บาท)	๒๕๖๗ (บาท)	๒๕๖๘ (บาท)	๒๕๖๙ (บาท)	๒๕๗๐ (บาท)			
๕๕	โครงการบำบัดฟื้นฟูผู้ติดยาเสพติด	เพื่อทำการบำบัดฟื้นฟูผู้ติดยาเสพติด	นำผู้ติดยาเสพติดเข้าทำการบำบัดฟื้นฟู จำนวน ๑ ครั้ง	๓๕,๐๐๐	๓๕,๐๐๐	๓๕,๐๐๐	๓๕,๐๐๐	๓๕,๐๐๐	บำบัดฟื้นฟู	ไม่มีผู้ติดยาเสพติดในเขตเทศบาล	กองสาธารณสุข
๕๖	โครงการฝึกอบรมอาชีพระยะสั้นสำหรับผู้ติดยาเสพติด	เพื่ออบรมอาชีพระยะสั้นให้กับผู้ติดยาเสพติดที่ผ่านการบำบัดฟื้นฟู	อบรมอาชีพระยะสั้นให้กับผู้ติดยาเสพติด จำนวน ๑ ครั้ง	๓๐,๐๐๐	๓๐,๐๐๐	๓๐,๐๐๐	๓๐,๐๐๐	๓๐,๐๐๐	ไม่มีผู้ติดยาเสพติดในเขตเทศบาล	ไม่มีผู้ติดยาเสพติดในเขตเทศบาล	กองสาธารณสุข
รวม ๕๖ โครงการ				๒,๘๖๐,๙๖๘	๒,๘๘๕,๙๖๘	๒,๘๕๐,๙๖๘	๒,๘๕๐,๙๖๘	๒,๘๕๐,๙๖๘			

ยุทธศาสตร์ชาติ ๒๐ ปี

แผนพัฒนาเศรษฐกิจฯ ฉบับที่ ๑๓

Sustainable Development Goals: SDGs

ยุทธศาสตร์จังหวัด

ยุทธศาสตร์การพัฒนาของ อปท. ในเขตจังหวัดบุรีรัมย์

ยุทธศาสตร์การพัฒนาของเทศบาลตำบลละหานทราย

กลยุทธ์

แผนงาน

: ด้านความมั่นคง

: หมายเหตุที่ ๙ ไทยมีความยากจนข้ามรุ่นลดลง และมีความคุ้มครองทางสังคมที่เพียงพอ เหมาะสม

: เป้าหมายที่ ๓ สร้างหลักประกันว่าคนมีชีวิตที่มีสุขภาพดีและส่งเสริมความเป็นอยู่ที่ดีสำหรับทุกคนในทุกวัย

: ยุทธศาสตร์จังหวัดที่ ๒ ด้านสังคมและคุณภาพชีวิต

: ยุทธศาสตร์ที่ ๑ เมืองน่าอยู่และคุณภาพชีวิตที่ดี

: ด้านกีฬาและนันทนาการ

: ส่งเสริมกิจกรรมนันทนาการ

: สร้างความเข้มแข็งของชุมชน

ที่	โครงการ	วัตถุประสงค์	เป้าหมาย (ผลผลิตของโครงการ)	งบประมาณและที่ผ่านมา					ตัวชี้วัด (KPI)	ผลลัพธ์ที่คาดว่าจะได้รับ	หน่วยงานที่รับผิดชอบ
				๒๕๖๖ (บาท)	๒๕๖๗ (บาท)	๒๕๖๘ (บาท)	๒๕๖๙ (บาท)	๒๕๗๐ (บาท)			
๑	โครงการแข่งขันกีฬาผู้สูงอายุ ผู้พิการ,ผู้ด้อยโอกาส	เพื่อส่งเสริมให้ผู้สูงอายุ ผู้พิการ,ผู้ด้อยโอกาส ได้พบปะ สร้างเสริมความ สามัคคี ส่งเสริมสุขภาพ ร่างกายให้แข็งแรง	จัดการแข่งขันกีฬา ส่งเสริมสุขภาพให้กับ ผู้สูงอายุ,ผู้พิการ ผู้ด้อยโอกาส ในเขต เทศบาลฯ	๕๐,๐๐๐	๕๐,๐๐๐	๕๐,๐๐๐	๕๐,๐๐๐	๕๐,๐๐๐	จัดการ แข่งขันกีฬา	กระตุ้นให้ ผู้สูงอายุ ผู้พิการ ผู้ด้อยโอกาส ได้ออกกำลังกาย ส่งเสริม ให้มีสุขภาพดี แข็งแรง	กอง สวัสดิการ สังคม
รวม ๑ โครงการ				๕๐,๐๐๐	๕๐,๐๐๐	๕๐,๐๐๐	๕๐,๐๐๐	๕๐,๐๐๐			

ยุทธศาสตร์ชาติ ๒๐ ปี

: ด้านการพัฒนา และส่งเสริมศักยภาพทรัพยากรมนุษย์

แผนพัฒนาเศรษฐกิจฯ ฉบับที่ ๑๓

: หมายเหตุที่ ๑๒ ไทยมีกำลังคนสมรรถนะสูง มุ่งเรียนรู้อย่างต่อเนื่องตบโจทย์การพัฒนาแห่งอนาคต

Sustainable Development Goals: SDGs

: เป้าหมายที่ ๓ สร้างหลักประกันว่าคนมีชีวิตที่มีสุขภาพดีและส่งเสริมความเป็นอยู่ที่ดีสำหรับทุกคนในทุกวัย

ยุทธศาสตร์จังหวัด

: ยุทธศาสตร์จังหวัดที่ ๒ ด้านสังคมและคุณภาพชีวิต

ยุทธศาสตร์การพัฒนาของ อปท. ในเขตจังหวัดบุรีรัมย์

: ยุทธศาสตร์ที่ ๑ เมืองน่าอยู่และคุณภาพชีวิตที่ดี

ยุทธศาสตร์การพัฒนาของเทศบาลตำบลละหานทราย

: ด้านกีฬาและนันทนาการ

กลยุทธ์

: ส่งเสริมกิจกรรมนันทนาการ

แผนงาน

: การศาสนาวัฒนธรรมและนันทนาการ

ที่	โครงการ	วัตถุประสงค์	เป้าหมาย (ผลผลิตของโครงการ)	งบประมาณและที่ผ่านมา					ตัวชี้วัด (KPI)	ผลลัพธ์ที่คาดว่าจะได้รับ	หน่วยงานที่รับผิดชอบ
				๒๕๖๖ (บาท)	๒๕๖๗ (บาท)	๒๕๖๘ (บาท)	๒๕๖๙ (บาท)	๒๕๗๐ (บาท)			
๑	โครงการกีฬาละหอนทรายสัมพันธ์เกมส์	๑. เพื่อให้เด็ก เยาวชน และประชาชนมีสุขภาพ พลานามัยสมบูรณ์ แข็งแรง ทั้งร่างกายและจิตใจ ๒. เพื่อให้เด็ก เยาวชน และประชาชนใช้เวลาว่างให้เกิดประโยชน์และห่างไกล ยาเสพติด	เด็ก เยาวชน และประชาชน ในเขตเทศบาลตำบล ละหอนทรายและเด็ก เยาวชน ประชาชนขององค์กรปกครองส่วนท้องถิ่น	๓๕๐,๐๐๐	๓๕๐,๐๐๐	๓๕๐,๐๐๐	๓๕๐,๐๐๐	๓๕๐,๐๐๐	จัดการแข่งขันกีฬา	ประชาชนในท้องถิ่น มีสุขภาพร่างกายและจิตใจที่ดี รู้แพ้ รู้ชนะ รู้จักการให้อภัย สามารถนำไปใช้ใน ชีวิตประจำวันได้ รวมทั้งเป็นการสร้าง เครือข่ายในการ ประสานงานร่วมกัน ระหว่างบุคลากรใน หน่วยงานและ ประชาชนในท้องถิ่น ระดับอำเภอ	กองการศึกษา
๒	โครงการส่งเสริมสุขภาพการ ออกกำลังกายด้วยการเล่นกีฬา ฟุตบอล	๑. เพื่อให้เด็ก สร้างสุขภาพ ร่างกายและจิตใจที่ดี ๒. เพื่อให้เด็ก เสริมภูมิคุ้มกัน โรคก่อนที่จะไปบำบัดรักษาโรค ๓. เพื่อให้เด็ก ใช้เวลาว่างให้เกิดประโยชน์	เด็กในเขตเทศบาลตำบล ละหอนทราย อายุระหว่าง ๗ - ๑๒ ปี	๑๐๐,๐๐๐	๑๐๐,๐๐๐	๑๐๐,๐๐๐	๑๐๐,๐๐๐	๑๐๐,๐๐๐	จำนวน ผู้เข้าร่วม กิจกรรม	เด็กมีสุขภาพร่างกาย ที่แข็งแรงและมี สุขภาพจิตที่ดี เด็กใช้ เวลาว่างให้เกิด ประโยชน์	กองการศึกษา

ที่	โครงการ	วัตถุประสงค์	เป้าหมาย (ผลผลิตของโครงการ)	งบประมาณและที่ผ่านมา					ตัวชี้วัด (KPI)	ผลลัพธ์ที่คาดว่าจะ ได้รับ	หน่วยงานที่ รับผิดชอบ
				๒๕๖๖ (บาท)	๒๕๖๗ (บาท)	๒๕๖๘ (บาท)	๒๕๖๙ (บาท)	๒๕๗๐ (บาท)			
๓	โครงการจัดการแข่งขันกีฬาเทศบาลตำบลละหานทราย	๑. เพื่อให้ส่วนราชการต่างๆ เด็ก เยาวชนและประชาชนในเขตเทศบาลตำบลละหานทราย ได้ออกกำลังกายด้วยการเล่นกีฬาซึ่งจะทำให้มีสุขภาพพลานามัยแข็งแรง ปราศจากโรคภัยต่างๆ และห่างไกลยาเสพติด ๒. เพื่อให้เด็ก เยาวชนและประชาชนในเขตเทศบาลตำบลละหานทราย ใช้เวลาว่างให้เกิดประโยชน์ แก่ตนเอง ครอบครัวและชุมชน	ส่วนราชการต่างๆ เด็ก เยาวชนและประชาชน ผู้นำท้องถิ่น ในเขตเทศบาลตำบล ละหานทราย  ทั้ง ๑๗ ชุมชน	๑๘๐,๐๐๐	๑๘๐,๐๐๐	๑๘๐,๐๐๐	๑๘๐,๐๐๐	๑๘๐,๐๐๐	จัดการแข่งขันกีฬา	๑.ส่วนราชการต่างๆ เด็ก เยาวชนและประชาชนในเขตเทศบาลตำบลละหานทราย ได้ออกกำลังกายด้วยการเล่นกีฬาซึ่งจะทำให้มีสุขภาพพลานามัยแข็งแรง ปราศจากโรคภัยต่างๆ และห่างไกลยาเสพติด ๒.ส่วนราชการต่างๆ เด็ก เยาวชนและประชาชนในเขตเทศบาลตำบลละหานทราย ใช้เวลาว่างให้เกิดประโยชน์ แก่ตนเอง ครอบครัวและชุมชน	กองการศึกษา
๔	โครงการจัดซื้ออุปกรณ์กีฬาของเทศบาล	เพื่อให้มีอุปกรณ์กีฬาไว้ประจำสนามกีฬาในแต่ละหมู่บ้าน	มีอุปกรณ์ไว้สำหรับออกกำลังกายและเล่นกีฬา	๗๐,๐๐๐	๗๐,๐๐๐	๗๐,๐๐๐	๗๐,๐๐๐	๗๐,๐๐๐	อุปกรณ์กีฬา	ประชาชนมีอุปกรณ์กีฬาไว้สำหรับออกกำลังกายและเล่นกีฬาเพื่อให้มีสุขภาพร่างกายแข็งแรง และรู้จักใช้เวลาว่างให้เป็นประโยชน์	กองการศึกษา

ที่	โครงการ	วัตถุประสงค์	เป้าหมาย (ผลผลิตของโครงการ)	งบประมาณและที่ผ่านมา					ตัวชี้วัด (KPI)	ผลลัพธ์ที่คาดว่าจะ ได้รับ	หน่วยงานที่ รับผิดชอบ
				๒๕๖๖ (บาท)	๒๕๖๗ (บาท)	๒๕๖๘ (บาท)	๒๕๖๙ (บาท)	๒๕๗๐ (บาท)			
๕	โครงการส่งนักกีฬาเพื่อเข้าร่วมการแข่งขันกีฬา	๑. เพื่อให้เด็ก เยาวชน และประชาชนมีสุขภาพพลานามัยสมบูรณ์ แข็งแรง ทั้งร่างกายและจิตใจ ๒. เพื่อให้เด็ก เยาวชน และประชาชนใช้เวลาว่างให้เกิดประโยชน์และห่างไกลยาเสพติด ๓. เพื่อให้เด็ก เยาวชนประชาชนได้มีโอกาสเล่นกีฬาเพิ่มทักษะสู่ความเป็นเลิศ	เด็ก เยาวชน และประชาชนในเขตเทศบาลตำบลละหานทราย	๔๐,๐๐๐	๔๐,๐๐๐	๔๐,๐๐๐	๔๐,๐๐๐	๔๐,๐๐๐	จำนวนครั้ง	๑. เพื่อให้เด็ก เยาวชนและประชาชนมีสุขภาพพลานามัยสมบูรณ์ แข็งแรง ทั้งร่างกายและจิตใจ ๒. เพื่อให้เด็ก เยาวชนและประชาชนใช้เวลาว่างให้เกิดประโยชน์และห่างไกลยาเสพติด ๓. เพื่อให้เด็ก เยาวชนประชาชนได้มีโอกาสเล่นกีฬาเพิ่มทักษะสู่ความเป็นเลิศ	กองการศึกษา
๖	โครงการจัดงานวันเด็กแห่งชาติ	เพื่อส่งเสริมให้เด็กได้แสดงความสามารถของตนเอง เกิดการพัฒนาการทางด้านร่างกาย อารมณ์ สังคมและสติปัญญา มีความคิดริเริ่มสร้างสรรค์ กล้าแสดงออก มีระเบียบวินัย และมีความสามัคคีเป็นการส่งเสริมพัฒนาเด็กสู่ยุคใหม่ (Thailand ๔.๐)	จัดงานวันเด็กแห่งชาติ	๑๓๐,๐๐๐	๑๓๐,๐๐๐	๑๓๐,๐๐๐	๑๓๐,๐๐๐	๑๓๐,๐๐๐	จัดกิจกรรมวันเด็กแห่งชาติ	เด็กได้แสดงความสามารถของตนเอง เกิดการพัฒนาการทางด้านร่างกาย อารมณ์ สังคมและสติปัญญา มีความคิดริเริ่มสร้างสรรค์ กล้าแสดงออก มีระเบียบวินัย	กองการศึกษา

ที่	โครงการ	วัตถุประสงค์	เป้าหมาย (ผลผลิตของโครงการ)	งบประมาณและที่ผ่านมา					ตัวชี้วัด (KPI)	ผลลัพธ์ที่คาดว่าจะได้รับ	หน่วยงานที่รับผิดชอบ
				๒๕๖๖ (บาท)	๒๕๖๗ (บาท)	๒๕๖๘ (บาท)	๒๕๖๙ (บาท)	๒๕๗๐ (บาท)			
๗	โครงการจัดการแข่งขันกีฬาฟุตบอล ๗ คน	๑. เพื่อให้เด็ก เยาวชน และประชาชนมีสุขภาพพลานามัยสมบูรณ์ แข็งแรง ทั้งร่างกายและจิตใจ ๒. เพื่อให้เด็ก เยาวชน และประชาชนใช้เวลาว่างให้เกิดประโยชน์และห่างไกลยาเสพติด	จัดการแข่งขันกีฬาฟุตบอล ๗ คน	๑๐๐,๐๐๐	๑๐๐,๐๐๐	๑๐๐,๐๐๐	๑๐๐,๐๐๐	๑๐๐,๐๐๐	จำนวนผู้เข้าร่วมแข่งขัน	๑.เด็ก เยาวชน และประชาชนมีสุขภาพพลานามัยสมบูรณ์ แข็งแรง ทั้งร่างกายและจิตใจ ๒.เด็ก เยาวชน และประชาชนใช้เวลาว่างให้เกิดประโยชน์และห่างไกลยาเสพติด	กองการศึกษา
๘	โครงการจัดการแข่งขันกีฬาวอลเลย์บอล	๑. เพื่อให้เยาวชนและประชาชนมีสุขภาพพลานามัยสมบูรณ์ แข็งแรง ทั้งร่างกายและจิตใจ ๒. เพื่อให้เยาวชนและประชาชนใช้เวลาว่างให้เกิดประโยชน์และห่างไกลยาเสพติด	เยาวชน ประชาชนในเขตเทศบาลตำบลละหานทราย และเยาวชน ประชาชนขององค์กรปกครองส่วนท้องถิ่นอื่น	๑๐๐,๐๐๐	๑๐๐,๐๐๐	๑๐๐,๐๐๐	๑๐๐,๐๐๐	๑๐๐,๐๐๐	จำนวนผู้เข้าร่วมแข่งขัน	๑.เยาวชนและประชาชนมีสุขภาพพลานามัยสมบูรณ์ แข็งแรง ทั้งร่างกายและจิตใจ ๒. เยาวชนและประชาชนใช้เวลาว่างให้เกิดประโยชน์และห่างไกลยาเสพติด	กองการศึกษา
๙	โครงการจัดการแข่งขันกีฬาฟุตซอล	๑. เพื่อให้เยาวชนและประชาชนมีสุขภาพพลานามัยสมบูรณ์ แข็งแรง ทั้งร่างกายและจิตใจ ๒. เพื่อให้เยาวชนและประชาชนใช้เวลาว่างให้เกิดประโยชน์และห่างไกลยาเสพติด	เยาวชน ประชาชนในเขตเทศบาลตำบลละหานทราย และเยาวชน ประชาชนขององค์กรปกครองส่วนท้องถิ่นอื่น	๑๐๐,๐๐๐	๑๐๐,๐๐๐	๑๐๐,๐๐๐	๑๐๐,๐๐๐	๑๐๐,๐๐๐	จำนวนผู้เข้าร่วมแข่งขัน	๑.เยาวชนและประชาชนมีสุขภาพพลานามัยสมบูรณ์ แข็งแรง ทั้งร่างกายและจิตใจ ๒. เยาวชนและประชาชนใช้เวลาว่างให้เกิดประโยชน์และห่างไกลยาเสพติด	กองการศึกษา

ที่	โครงการ	วัตถุประสงค์	เป้าหมาย (ผลผลิตของโครงการ)	งบประมาณและที่ผ่านมา					ตัวชี้วัด (KPI)	ผลลัพธ์ที่คาดว่าจะได้รับ	หน่วยงานที่รับผิดชอบ
				๒๕๖๖ (บาท)	๒๕๖๗ (บาท)	๒๕๖๘ (บาท)	๒๕๖๙ (บาท)	๒๕๗๐ (บาท)			
๑๐	โครงการจัดการแข่งขันกีฬาเซปักตะกร้อ	๑.เพื่อส่งเสริมและผลักดันให้เยาวชน ประชาชนทั่วไป ในเขตอำเภอละหานทราย เขตจังหวัดบุรีรัมย์ และไม่จำกัดเขตจังหวัด มีสุขภาพจิตที่ดี สุขภาพกายที่แข็งแรง ๒.เพื่อส่งเสริมให้เยาวชน ประชาชนทั่วไปในเขตอำเภอละหานทราย เขตจังหวัดบุรีรัมย์ และไม่จำกัดเขตจังหวัด ห่างไกลหรือหลีกเลี่ยงยาเสพติดและรู้จักใช้เวลาว่างให้เกิดประโยชน์	เยาวชน ประชาชนทั่วไป เขตอำเภอละหานทราย เขตจังหวัดบุรีรัมย์ และไม่จำกัดเขตจังหวัด	๑๐๐,๐๐๐	๑๐๐,๐๐๐	๑๐๐,๐๐๐	๑๐๐,๐๐๐	๑๐๐,๐๐๐	จำนวนผู้เข้าร่วมแข่งขัน	๑. เยาวชน ประชาชนทั่วไป เขตอำเภอละหานทราย เขตจังหวัดบุรีรัมย์ และไม่จำกัดเขตจังหวัดมีสุขภาพจิตที่ดี สุขภาพกายที่แข็งแรง ๒.เยาวชน ประชาชนทั่วไป เขตอำเภอละหานทราย เขตจังหวัดบุรีรัมย์ และไม่จำกัดเขตจังหวัด ห่างไกลหรือหลีกเลี่ยงยาเสพติดและรู้จักใช้เวลาว่างให้เกิดประโยชน์	กองการศึกษา
รวม ๑๐ โครงการ				๑,๒๗๐,๐๐๐	๑,๒๗๐,๐๐๐	๑,๒๗๐,๐๐๐	๑,๒๗๐,๐๐๐	๑,๒๗๐,๐๐๐			

ยุทธศาสตร์ชาติ ๒๐ ปี	: ด้านการสร้างการเติบโต บนคุณภาพชีวิตที่เป็นมิตรกับสิ่งแวดล้อม
แผนพัฒนาเศรษฐกิจฯ ฉบับที่ ๑๓	: หมายเหตุที่ ๑๑ ไทยสามารถลดความเสี่ยงและผลกระทบจากภัยธรรมชาติและเปลี่ยนแปลงสภาพภูมิอากาศ
Sustainable Development Goals: SDGs	: เป้าหมายที่ ๑๑ ทำให้เมืองและการตั้งถิ่นฐานของมนุษย์มีความครอบคลุม ปลอดภัย มีภูมิคุ้มกันและยั่งยืน
ยุทธศาสตร์จังหวัด	: ยุทธศาสตร์จังหวัดที่ ๓ ด้านทรัพยากรธรรมชาติและสิ่งแวดล้อม
ยุทธศาสตร์การพัฒนาของ อปท. ในเขตจังหวัดบุรีรัมย์	: ยุทธศาสตร์ที่ ๑ เมื่อนำอยู่และคุณภาพชีวิตที่ดี
ยุทธศาสตร์การพัฒนาของเทศบาลตำบลละหานทราย	: ด้านทรัพยากรธรรมชาติและสิ่งแวดล้อม
กลยุทธ์	: การสร้างจิตสำนึกในการอนุรักษ์ทรัพยากรธรรมชาติและสิ่งแวดล้อม
แผนงาน	: บริหารงานทั่วไป

ที่	โครงการ	วัตถุประสงค์	เป้าหมาย (ผลผลิตของโครงการ)	งบประมาณและที่ผ่านมา					ตัวชี้วัด (KPI)	ผลลัพธ์ที่คาดว่าจะได้รับ	หน่วยงานที่รับผิดชอบ
				๒๕๖๖ (บาท)	๒๕๖๗ (บาท)	๒๕๖๘ (บาท)	๒๕๖๙ (บาท)	๒๕๗๐ (บาท)			
๑	โครงการปรับปรุงภูมิทัศน์ถนนสายหลักในเขตเทศบาล	เพื่อปรับปรุงภูมิทัศน์บริเวณริมถนนสายหลักในเขตเทศบาล	ดำเนินการถมดิน และจัดซื้อต้นไม้ ตกแต่งภูมิทัศน์ริมถนนสายละห่านทราย - บ้านกรวด	๕๐๐,๐๐๐	๕๐๐,๐๐๐	๕๐๐,๐๐๐	๕๐๐,๐๐๐	๕๐๐,๐๐๐	ปรับปรุงภูมิทัศน์ถนนสายหลักในเขตเทศบาล	มีภูมิทัศน์ริมถนนที่สวยงาม	สำนักปลัดเทศบาล
๒	โครงการปลูกต้นไม้เฉลิมพระเกียรติ	เพื่อปล่อยพันธุ์ปลาเฉลิมพระเกียรติฯ เนื่องในโอกาสสำคัญ	จัดกิจกรรมปลูกต้นไม้เฉลิมพระเกียรติฯ	๒๐,๐๐๐	๒๐,๐๐๐	๒๐,๐๐๐	๒๐,๐๐๐	๒๐,๐๐๐	ถวายความจงรักภักดีสมเด็จพระนางเจ้าสิริกิติ์	เป็นการเฉลิมพระเกียรติฯ พระบาทสมเด็จพระเจ้าอยู่หัว และสมเด็จพระราชินี	สำนักปลัดเทศบาล
๓	โครงการปล่อยพันธุ์ปลาเฉลิมพระเกียรติ	เพื่อปล่อยพันธุ์ปลาเฉลิมพระเกียรติฯ เนื่องในโอกาสสำคัญ	จัดกิจกรรมปล่อยพันธุ์ปลา	๕๐,๐๐๐	๕๐,๐๐๐	๕๐,๐๐๐	๕๐,๐๐๐	๕๐,๐๐๐	ถวายความจงรักภักดีพระบาทสมเด็จพระเจ้าอยู่หัว และสมเด็จพระราชินี	เป็นการเฉลิมพระเกียรติฯ พระบาทสมเด็จพระเจ้าอยู่หัว และสมเด็จพระราชินี	สำนักปลัดเทศบาล

ที่	โครงการ	วัตถุประสงค์	เป้าหมาย (ผลผลิตของโครงการ)	งบประมาณและที่ผ่านมา					ตัวชี้วัด (KPI)	ผลลัพธ์ที่คาดว่าจะได้รับ	หน่วยงานที่รับผิดชอบ
				๒๕๖๖ (บาท)	๒๕๖๗ (บาท)	๒๕๖๘ (บาท)	๒๕๖๙ (บาท)	๒๕๗๐ (บาท)			
๔	โครงการร้งวัด สอบแนวเขต ที่สาธารณะประโยชน์	เพื่อรักษาที่สาธารณะ ประโยชน์ที่ประชาชนใช้ ประโยชน์ร่วมกัน	ร้งวัดสอบแนวเขตที่ สาธารณะประโยชน์ในเขต เทศบาล	๕๐,๐๐๐	๕๐,๐๐๐	๕๐,๐๐๐	๕๐,๐๐๐	๕๐,๐๐๐	พื้นที่ที่ สาธารณะ ประโยชน์	ที่สาธารณะ ประโยชน์ได้รับ การดูแลและ ป้องกันการบุกรุก	กอง ยุทธศาสตร์ และ งบประมาณ
๕	โครงการก่อสร้างรั้วรอบเขต ที่สาธารณะประโยชน์	เพื่อรักษาที่สาธารณะ ประโยชน์ที่ประชาชนใช้ ประโยชน์ร่วมกัน	รั้วที่สาธารณะประโยชน์ จำนวน ๑ แปลง	๑๐๐,๐๐๐	๑๐๐,๐๐๐	๑๐๐,๐๐๐	๑๐๐,๐๐๐	๑๐๐,๐๐๐	รั้วรอบเขตที่ สาธารณะ ประโยชน์	ที่สาธารณะ ประโยชน์ได้รับ การดูแลและ ป้องกันการบุกรุก	กอง ยุทธศาสตร์ และ งบประมาณ
<b>รวม ๕ โครงการ</b>				๗๒๐,๐๐๐	๗๒๐,๐๐๐	๗๒๐,๐๐๐	๗๒๐,๐๐๐	๗๒๐,๐๐๐			

ยุทธศาสตร์ชาติ ๒๐ ปี

แผนพัฒนาเศรษฐกิจฯ ฉบับที่ ๑๓

Sustainable Development Goals: SDGs

ยุทธศาสตร์จังหวัด

ยุทธศาสตร์การพัฒนาของ อปท. ในเขตจังหวัดบุรีรัมย์

ยุทธศาสตร์การพัฒนาของเทศบาลตำบลละหานทราย

กลยุทธ์

แผนงาน

: ด้านการสร้างการเติบโต บนคุณภาพชีวิตที่เป็นมิตรกับสิ่งแวดล้อม

: หมายเหตุที่ ๑๑ ไทยสามารถลดความเสี่ยงและผลกระทบจากภัยธรรมชาติและเปลี่ยนแปลงสภาพภูมิอากาศ

: เป้าหมายที่ ๑๑ ทำให้เมืองและการตั้งถิ่นฐานของมนุษย์มีความครอบคลุม ปลอดภัย มีภูมิต้านทานและยั่งยืน

: ยุทธศาสตร์จังหวัดที่ ๓ ด้านทรัพยากรธรรมชาติและสิ่งแวดล้อม

: ยุทธศาสตร์ที่ ๑ เมืองน่าอยู่และคุณภาพชีวิตที่ดี

: ด้านการพัฒนาด้านทรัพยากรธรรมชาติและสิ่งแวดล้อม

: การบริหารจัดการและรณรงค์กำจัดขยะมูลฝอย

: เศษและชุมชน

ที่	โครงการ	วัตถุประสงค์	เป้าหมาย (ผลผลิตของโครงการ)	งบประมาณและที่ผ่านมา					ตัวชี้วัด (KPI)	ผลลัพธ์ที่คาดว่าจะได้รับ	หน่วยงานที่รับผิดชอบ
				๒๕๖๖ (บาท)	๒๕๖๗ (บาท)	๒๕๖๘ (บาท)	๒๕๖๙ (บาท)	๒๕๗๐ (บาท)			
๑	โครงการรณรงค์การจัดการขยะแบบครบวงจรในชุมชน	เพื่อให้ชุมชนบริหารจัดการขยะภายในชุมชน	๑.จัดอบรมให้ความรู้ ๒.จัดกิจกรรมทอดผ้าป่าขยะ ๓.ส่งเสริมการทำปุ๋ยหมัก	๑๐๐,๐๐๐	๑๐๐,๐๐๐	๑๐๐,๐๐๐	๑๐๐,๐๐๐	๑๐๐,๐๐๐	จัดกิจกรรม	ชุมชนบริหารจัดการขยะอย่างถูกวิธี	กองสาธารณสุข
๒	โครงการกำจัดขยะมูลฝอยภายในเขตเทศบาล	เพื่อลดปริมาณขยะภายในเขตเทศบาล	บริหารจัดการขยะแบบครบวงจร	๓๐๐,๐๐๐	๒๐๐,๐๐๐	๒๐๐,๐๐๐	๑๐๐,๐๐๐	๑๐๐,๐๐๐	ปริมาณขยะมูลฝอยลดลง	สามารถลดปริมาณขยะในชุมชนภายในเขตเทศบาล	กองสาธารณสุข
๓	อุดหนุนโรงเรียนละหานทรายรัชดาภิเษกเพื่อดำเนินโครงการอนุรักษ์พันธุกรรมพืชอันเนื่องมาจากพระราชดำริสมเด็จพระเทพรัตนราชสุดาฯ สยามบรมราชกุมารี	เพื่อสำรวจและจัดทำฐานพืชรักษาพันธุ์พืชท้องถิ่น เพื่อปลูกฝังสร้างให้เด็กและเยาวชนมีจิตสำนึกในการอนุรักษ์พันธุกรรมพืช และทรัพยากรธรรมชาติ	อุดหนุนโรงเรียนละหานทรายรัชดาภิเษก	๕๐,๐๐๐	๕๐,๐๐๐	๕๐,๐๐๐	๕๐,๐๐๐	๕๐,๐๐๐	อุดหนุนโรงเรียน	ประชาชนได้ศึกษาพันธุ์กรรมพืชในท้องถิ่น	กองสาธารณสุข
รวม ๓ โครงการ				๔๕๐,๐๐๐	๓๕๐,๐๐๐	๓๕๐,๐๐๐	๒๕๐,๐๐๐	๒๕๐,๐๐๐			

ยุทธศาสตร์ชาติ ๒๐ ปี

แผนพัฒนาเศรษฐกิจฯ ฉบับที่ ๑๓

: ด้านความมั่นคง

: หมายความว่า ๑๓ ไทยมีภาครัฐที่ทันสมัย มีประสิทธิภาพ และตอบโจทย์ประชาชน

: เป้าหมายที่ ๑๖ ส่งเสริมสังคมที่สงบสุขและตบคลุมเพื่อการพัฒนาที่ยั่งยืน ให้ทุกคนเข้าถึงความยุติธรรม และสร้างสถาบันที่มีประสิทธิผล  
รับผิดชอบ และครอบคลุมในทุกระดับ

Sustainable Development Goals: SDGs

ยุทธศาสตร์จังหวัด

: ยุทธศาสตร์จังหวัดที่ ๕ ด้านการบริหารจัดการ

ยุทธศาสตร์การพัฒนาของ อปท. ในเขตจังหวัดบุรีรัมย์

: ยุทธศาสตร์ที่ ๕ การพัฒนาขีดสมรรถนะองค์กร

ยุทธศาสตร์การพัฒนาของเทศบาลตำบลละหานทราย

: ด้านการบริหารจัดการบ้านเมืองที่ดี

กลยุทธ์

: พัฒนาประสิทธิภาพและการบริหารจัดการในองค์กร

แผนงาน

: แผนงานบริหารงานทั่วไป

ที่	โครงการ	วัตถุประสงค์	เป้าหมาย (ผลผลิตของโครงการ)	งบประมาณและที่ผ่านมา					ตัวชี้วัด (KPI)	ผลลัพธ์ที่คาดว่าจะได้รับ	หน่วยงานที่รับผิดชอบ
				๒๕๖๖ (บาท)	๒๕๖๗ (บาท)	๒๕๖๘ (บาท)	๒๕๖๙ (บาท)	๒๕๗๐ (บาท)			
๑	โครงการเทศบาลเคลื่อนที่พบประชาชน	เพื่อดำเนินโครงการเทศบาลเคลื่อนที่พบประชาชนตามชุมชนต่าง ๆ	ชุมชนในเขตเทศบาล จำนวน ๑๗ ชุมชน	๓๐,๐๐๐	๓๐,๐๐๐	๓๐,๐๐๐	๓๐,๐๐๐	๓๐,๐๐๐	บริการนอกสถานที่	ปฏิบัติงานนอกสถานที่อำนวยความสะดวกให้ประชาชน	สำนักปลัดเทศบาล
๒	โครงการเสริมสร้างความรู้เกี่ยวกับประชาธิปไตยและมีส่วนร่วมของประชาชน	เพื่อฝึกอบรมและเสริมสร้างความรู้เกี่ยวกับประชาธิปไตย	ประชาชนในเขตเทศบาล	๒๐,๐๐๐	๒๐,๐๐๐	๒๐,๐๐๐	๒๐,๐๐๐	๒๐,๐๐๐	จัดอบรม	ประชาชนมีความรู้เกี่ยวกับระบอบประชาธิปไตยอย่างแท้จริง	สำนักปลัดเทศบาล
๓	โครงการปกป้องสถาบันสำคัญของชาติ	เพื่อให้ประชาชนมีส่วนร่วมในกิจกรรมการปกป้องสถาบันของชาติ	จัดกิจกรรมปกป้องสถาบัน	๓๐,๐๐๐	๓๐,๐๐๐	๓๐,๐๐๐	๓๐,๐๐๐	๓๐,๐๐๐	จัดกิจกรรม	ประชาชนมีส่วนร่วมในกิจกรรมการปกป้องสถาบันของชาติ	สำนักปลัดเทศบาล
๔	โครงการเพิ่มพูนประสิทธิภาพและประสบการณ์ของบุคลากรเพื่อการพัฒนาองค์กร	เพื่อเพิ่มพูนประสิทธิภาพและประสบการณ์ของผู้บริหาร สมาชิกสภาเทศบาล พนักงานเทศบาลและพนักงานจ้าง	ดำเนินการอบรมและศึกษาดูงานของผู้บริหาร สมาชิกสภาเทศบาล พนักงานเทศบาล ลูกจ้างประจำ และพนักงานจ้าง	๕๐๐,๐๐๐	๕๐๐,๐๐๐	๕๐๐,๐๐๐	๕๐๐,๐๐๐	๕๐๐,๐๐๐	การฝึกอบรมและศึกษาดูงาน	เพิ่มพูนประสบการณ์ในการทำงานของพนักงานและพนักงานจ้าง	สำนักปลัดเทศบาล

ที่	โครงการ	วัตถุประสงค์	เป้าหมาย (ผลผลิตของโครงการ)	งบประมาณและที่ผ่านมา					ตัวชี้วัด (KPI)	ผลลัพธ์ที่คาดว่าจะได้รับ	หน่วยงานที่รับผิดชอบ
				๒๕๖๖ (บาท)	๒๕๖๗ (บาท)	๒๕๖๘ (บาท)	๒๕๖๙ (บาท)	๒๕๗๐ (บาท)			
๕	โครงการฝึกอบรมและทัศนศึกษา ดูงานโครงการตามแนวทาง พระราชดำริ	เพื่อนำแนวทางโครงการ ตามแนวทางพระราชดำริ ให้ ผู้บริหาร สมาชิกสภา พนักงาน เทศบาล ลูกจ้างประจำ และ พนักงานจ้าง นำมาใช้ในการ ดำรงชีวิต	ดำเนินการฝึกอบรมและ ศึกษา ดูงานโครงการตามแนวทาง พระราชดำริของผู้บริหาร สมาชิกสภาเทศบาล พนักงานเทศบาล ลูกจ้างประจำ และ พนักงานจ้าง จำนวน ๑ ครั้ง	๕๐๐,๐๐๐	๕๐๐,๐๐๐	๕๐๐,๐๐๐	๕๐๐,๐๐๐	๕๐๐,๐๐๐	ฝึกอบรมและ ทัศนศึกษาดูงาน	ผู้บริหาร สมาชิก สภาเทศบาล พนักงานเทศบาล ลูกจ้างประจำ และพนักงานจ้าง น้อมนำแนวทาง โครงการตาม แนวทาง พระราชดำริ มา ปรับใช้ใน ชีวิตประจำวัน	สำนักปลัดเทศบาล
๖	โครงการอบรมระเบียบงานสาร บรรณ	เพื่อเพิ่มประสิทธิภาพการ ปฏิบัติงานด้านสารบรรณและ ระเบียบการปฏิบัติราชการ	ดำเนินการจัดฝึกอบรม ระเบียบงานสารบรรณและ การปฏิบัติราชการให้กับ พนักงานเทศบาลพนักงาน จ้าง จำนวน ๑ ครั้ง	๑๐,๐๐๐	๑๐,๐๐๐	๑๐,๐๐๐	๑๐,๐๐๐	๑๐,๐๐๐	การฝึกอบรม	พนักงานเทศบาล พนักงานจ้างมี ความรู้ด้าน ระเบียบงาน สาร บรรณและการ ปฏิบัติราชการ ยิ่งขึ้น	สำนักปลัดเทศบาล
๗	โครงการปรับปรุงภูมิทัศน์ สำนักงานเทศบาลตำบลละหาน ทราย	เพื่อปรับปรุงภูมิทัศน์รอบบริเวณ สำนักงานเทศบาล	จัดซื้อต้นไม้ ตกแต่งภูมิทัศน์				๑๐๐,๐๐๐		ปรับปรุงภูมิทัศน์	มีภูมิทัศน์รอบ อาคารสำนักงาน ที่สวยงาม	สำนักปลัดเทศบาล

ที่	โครงการ	วัตถุประสงค์	เป้าหมาย (ผลผลิตของโครงการ)	งบประมาณและที่ผ่านมา					ตัวชี้วัด (KPI)	ผลลัพธ์ที่คาดว่าจะได้รับ	หน่วยงานที่รับผิดชอบ
				๒๕๖๖ (บาท)	๒๕๖๗ (บาท)	๒๕๖๘ (บาท)	๒๕๖๙ (บาท)	๒๕๗๐ (บาท)			
๘	โครงการเลือกตั้งสมาชิกสภาท้องถิ่น หรือผู้บริหารท้องถิ่น	เพื่อจัดการเลือกตั้งนายกเทศมนตรีและสมาชิกเทศบาลตำบลละหานทราย	ดำเนินการจัดการเลือกตั้งนายกเทศมนตรีและสมาชิกสภาเทศบาลตำบลละหานทราย	๖๐๐,๐๐๐	๖๐๐,๐๐๐	๖๐๐,๐๐๐	๖๐๐,๐๐๐	๖๐๐,๐๐๐	นายกเทศมนตรีสมาชิกสภาเทศบาล	มีนายกและสภาเทศบาลตำบลละหานทรายครบตามจำนวนที่กฎหมายกำหนด	สำนักปลัดเทศบาล
๙	โครงการบริหารงานตามหลักธรรมาภิบาล	๑. มีความรู้ความเข้าใจในเรื่องหลักธรรมาภิบาล ๒. เกิดความตระหนักในการรับผิดชอบต่อ	ผู้บริหาร สมาชิกสภาพนักงานและพนักงานจ้างของเทศบาลตำบลละหานทราย	๒๕๐,๐๐๐	๒๕๐,๐๐๐	๒๕๐,๐๐๐	๒๕๐,๐๐๐	๒๕๐,๐๐๐	มีความรู้ความเข้าใจในหลักธรรมาภิบาล คุณธรรม จริยธรรมและ ความซื่อสัตย์	มีความรู้ความเข้าใจในหลักธรรมาภิบาล คุณธรรม จริยธรรมและ ความซื่อสัตย์	สำนักปลัดเทศบาล
๑๐	ส่งเสริมการปฏิบัติงานตามประมวลจริยธรรมของเทศบาลตำบลละหานทราย (ไม่ใช่งบประมาณ)	ปฏิบัติหน้าที่ในการยึดหลักตามมาตรฐานทางจริยธรรม	คณะผู้บริหาร สมาชิกสภาพนักงาน ลูกจ้างประจำและพนักงานจ้างทั่วไป ของเทศบาลตำบลละหานทราย	๐	๐	๐	๐	๐	ได้รับการปรับปรุงให้สอดคล้องกับสถานการณ์ปัจจุบัน	ได้รับการปรับปรุงให้สอดคล้องกับสถานการณ์ปัจจุบัน	สำนักปลัดเทศบาล
๑๑	มาตรฐานการยกระดับการปฏิบัติหน้าที่ตามหลักการบริหารกิจการบ้านเมืองที่ดี (ไม่ใช่งบประมาณ)	เพื่อจัดทำมาตรฐานการยกระดับการปฏิบัติหน้าที่ตามหลักการบริหารกิจการบ้านเมืองที่ดี	การใช้ดุลยพินิจและใช้อำนาจหน้าที่ของบุคลากรในเทศบาลตำบลละหานทราย	๐	๐	๐	๐	๐	มีแนวทางปฏิบัติเกี่ยวกับวิธีและมาตรฐานที่ใช้ในการให้บริการ	มีแนวทางปฏิบัติเกี่ยวกับวิธีและมาตรฐานที่ใช้ในการให้บริการ	สำนักปลัดเทศบาล

ที่	โครงการ	วัตถุประสงค์	เป้าหมาย (ผลผลิตของโครงการ)	งบประมาณและที่ผ่านมา					ตัวชี้วัด (KPI)	ผลลัพธ์ที่คาดว่าจะได้รับ	หน่วยงานที่รับผิดชอบ
				๒๕๖๖ (บาท)	๒๕๖๗ (บาท)	๒๕๖๘ (บาท)	๒๕๖๙ (บาท)	๒๕๗๐ (บาท)			
๑๒	โครงการส่งเสริมความรู้ด้านกฎระเบียบ และกฎหมายที่เกี่ยวข้องสำหรับผู้บริหารและสมาชิกสภาท้องถิ่น	เพื่อให้ผู้บริหาร และสมาชิกสภาเทศบาลตำบลละหานทราย ได้เพิ่มพูนความรู้ความเข้าใจเกี่ยวกับระเบียบกฎหมาย	ผู้บริหาร และสมาชิกสภาเทศบาลตำบลละหานทราย	๕๐,๐๐๐	๕๐,๐๐๐	๕๐,๐๐๐	๕๐,๐๐๐	๕๐,๐๐๐	การจัดอบรมความรู้ด้านกฎหมายและระเบียบที่เกี่ยวข้องสำหรับผู้บริหารและสมาชิกสภาท้องถิ่น	การจัดอบรมความรู้ด้านกฎหมายและระเบียบที่เกี่ยวข้องสำหรับผู้บริหารและสมาชิกสภาท้องถิ่น	สำนักปลัดเทศบาล
๑๓	โครงการป้องกันผลประโยชน์ทับซ้อน (ไม่ใช้งบประมาณ)	๑. เพื่อสร้างความรู้ ความเข้าใจให้แก่บุคลากรเพื่อป้องกันความเสี่ยงเกี่ยวกับการปฏิบัติหน้าที่	คณะผู้บริหาร สมาชิกสภา พนักงานลูกจ้างประจำ และพนักงานจ้างทั่วไป	๐	๐	๐	๐	๐	บุคลากรมีความรู้ความเข้าใจเกี่ยวกับการป้องกันผลประโยชน์ทับซ้อน โดยได้รับเกียรติบัติระดับพื้นฐาน	คู่มือเกี่ยวกับการปฏิบัติงานเพื่อป้องกันการมีผลประโยชน์ทับซ้อน	สำนักปลัดเทศบาล
๑๔	โครงการสร้างจิตสำนึกและความตระหนักในการต่อต้านการทุจริต (ไม่ใช้งบประมาณ)	เพื่อเสริมสร้างค่านิยมในการต่อต้านการทุจริต การมีส่วนร่วมในการเฝ้าระวังการทุจริตให้แก่ประชาชน	ประชาชนในพื้นที่	๐	๐	๐	๐	๐	เสริมสร้างค่านิยมผลดีสื่อเผยแพร่การจัดกิจกรรมรณรงค์ประชาชนมีความรู้ความเข้าใจ	เสริมสร้างค่านิยมผลดีสื่อเผยแพร่การจัดกิจกรรมรณรงค์ประชาชนมีความรู้ความเข้าใจ	สำนักปลัดเทศบาล

ที่	โครงการ	วัตถุประสงค์	เป้าหมาย (ผลผลิตของโครงการ)	งบประมาณและที่ผ่านมา					ตัวชี้วัด (KPI)	ผลลัพธ์ที่คาดว่าจะได้รับ	หน่วยงานที่รับผิดชอบ
				๒๕๖๖ (บาท)	๒๕๖๗ (บาท)	๒๕๖๘ (บาท)	๒๕๖๙ (บาท)	๒๕๗๐ (บาท)			
๑๕	มาตรการแสดงเจตจำนงทางการเมืองในการต่อต้านการทุจริตของผู้บริหารและสมาชิกสภาเทศบาลตำบลละหานทราย ด้วยการจัดทำแผนปฏิบัติการป้องกันการทุจริต (ไม่ใช้งบประมาณ)	เพื่อเป็นการแสดงเจตจำนงทางการเมืองในการต่อต้านการทุจริตของผู้บริหารและสมาชิกสภาเทศบาลตำบลละหานทราย	การประกาศเจตจำนงทางการเมืองในการต่อต้านการทุจริตของผู้บริหารและสมาชิกสภาเทศบาลตำบลละหานทราย	๐	๐	๐	๐	๐	ผู้บริหารและสมาชิกสภาเทศบาลตำบลละหานทรายได้แสดงเจตจำนงทางการเมืองในการต่อต้านการทุจริตอย่างเห็นเป็นรูปธรรม	ผู้บริหารและสมาชิกสภาเทศบาลตำบลละหานทรายได้แสดงเจตจำนงทางการเมืองในการต่อต้านการทุจริตอย่างเห็นเป็นรูปธรรม	สำนักปลัดเทศบาล
๑๖	มาตรการการสร้างความปลอดภัยในการบริหารงานบุคคล (ถือปฏิบัติตามระเบียบ) (ไม่ใช้งบประมาณ)	เพื่อเป็นการแสดงเจตจำนงในการบริหารงานบุคคลตามหลักคุณธรรม	มาตรการการสร้างความปลอดภัยในการบริหารงานบุคคล (ถือปฏิบัติตามระเบียบ)	๐	๐	๐	๐	๐	มาตรการการสร้างความปลอดภัยในการบริหารงานบุคคลแนวทางป้องกันการได้รับคำสั่งจากผู้บังคับบัญชาที่ไม่เป็นไปตามระเบียบ	แนวทางป้องกันการได้รับคำสั่งจากผู้บังคับบัญชาที่ไม่เป็นไปตามระเบียบ	สำนักปลัดเทศบาล
๑๗	กิจกรรมการจัดบริการสาธารณะและการบริการประชาชนเพื่อให้เกิดความพึงพอใจแก่ประชาชนโดยทั่วยุทธศาสตร์และไม่เลือกปฏิบัติ (ไม่ใช้งบประมาณ)	เพื่อมีมาตรฐานการปฏิบัติงานตามแต่ละภารกิจให้ประชาชนได้รับทราบพอใจของประชาชนต่อคุณภาพการให้บริการ	ทุกสำนัก/กอง/ฝ่าย ดำเนินการปฏิบัติงานบริการสาธารณะ อย่าง ยุติธรรม เสมอภาคและไม่เลือกปฏิบัติ	๐	๐	๐	๐	๐	รายงานผลการปฏิบัติงานตามมาตรฐานปฏิบัติงานแต่ละภารกิจและผลการประเมินความพึงพอใจต่อสาธารณชน	รายงานผลการปฏิบัติงานตามมาตรฐานปฏิบัติงานแต่ละภารกิจและผลการประเมินความพึงพอใจต่อสาธารณชน	สำนักปลัดเทศบาล

ที่	โครงการ	วัตถุประสงค์	เป้าหมาย (ผลผลิตของโครงการ)	งบประมาณและที่ผ่านมา					ตัวชี้วัด (KPI)	ผลลัพธ์ที่คาดว่าจะได้รับ	หน่วยงานที่รับผิดชอบ
				๒๕๖๖ (บาท)	๒๕๖๗ (บาท)	๒๕๖๘ (บาท)	๒๕๖๙ (บาท)	๒๕๗๐ (บาท)			
๑๘	มาตรการการมอบอำนาจอนุมัติ อนุญาต สั่งการ เพื่อลดขั้นตอน การปฏิบัติราชการ (ไม่ใช้งบประมาณ)	เพื่อเป็นการกระจายอำนาจการ ตัดสินใจเกี่ยวกับการสั่ง อนุญาต อนุมัติปฏิบัติราชการ แทนหรือการดำเนินการอื่นใด ของผู้มีอำนาจในเทศบาลตำบล ละหานทราย	คณะผู้บริหาร ปลัดเทศบาล รองปลัดเทศบาล หรือ หัวหน้าสำนัก/กอง เทศบาลตำบลละหานทราย	๐	๐	๐	๐	๐	เพื่อเป็นการ กระจายอำนาจ การตัดสินใจ เกี่ยวกับการสั่ง อนุญาต อนุมัติ ปฏิบัติราชการ แทนหรือการ ดำเนินการอื่นใด ของผู้มีอำนาจใน เทศบาลตำบล ละหานทราย	เพื่อเป็นการ กระจายอำนาจ การตัดสินใจ เกี่ยวกับการสั่ง อนุญาต อนุมัติ ปฏิบัติราชการ แทนหรือการ ดำเนินการอื่นใด ของผู้มีอำนาจใน เทศบาลตำบล ละหานทราย	สำนักปลัดเทศบาล
๑๙	ยกย่องเชิดชูเกียรติหน่วยงาน/ บุคคลที่มีความซื่อสัตย์สุจริต มีคุณธรรม (ไม่ใช้งบประมาณ)	เพื่อสร้างขวัญ กำลังใจ ตลอดจน ปลุกจิตสำนึกและกระตุ้นให้ทุก ภาคส่วนได้มีแบบอย่างที่ดี	ประชาชน หน่วยงาน องค์กรทั้งภาครัฐและ ภาคเอกชนในเขตเทศบาล ตำบลละหานทราย	๐	๐	๐	๐	๐	จำนวน หน่วยงาน/ บุคคลที่ได้รับการ ยกย่องเชิดชูเกียรติ	จำนวน หน่วยงาน/บุคคล ที่ได้รับการยกย่อง เชิดชูเกียรติ	สำนักปลัดเทศบาล

ที่	โครงการ	วัตถุประสงค์	เป้าหมาย (ผลผลิตของโครงการ)	งบประมาณและที่ผ่านมา					ตัวชี้วัด (KPI)	ผลลัพธ์ที่คาดว่าจะได้รับ	หน่วยงานที่รับผิดชอบ
				๒๕๖๖ (บาท)	๒๕๖๗ (บาท)	๒๕๖๘ (บาท)	๒๕๖๙ (บาท)	๒๕๗๐ (บาท)			
๒๐	กิจกรรมเชิดชูเกียรติบุคคลที่ช่วยเหลือกิจการสาธารณะหรือมีจิตสาธารณะ (ไม่ใช้งบประมาณ)	เพื่อสร้างขวัญและกำลังใจแก่ผู้ทำคุณประโยชน์และมีส่วนร่วมในกิจกรรมของเทศบาลตำบลละหานทราย	ประชาชน หน่วยงาน องค์กรทั้งภาครัฐและภาคเอกชนในเขตเทศบาลตำบลละหานทราย	๐	๐	๐	๐	๐	การยกย่องและเชิดชูเกียรติแก่บุคคล หน่วยงาน องค์กรดีเด่นผู้ทำคุณประโยชน์ จิตสาธารณะหรือเข้าร่วมในกิจกรรม	การยกย่องและเชิดชูเกียรติแก่บุคคล หน่วยงาน องค์กรดีเด่นผู้ทำคุณประโยชน์ จิตสาธารณะหรือเข้าร่วมในกิจกรรม	สำนักปลัดเทศบาล
๒๑	มาตรการ “จัดทำข้อตกลงการปฏิบัติราชการ” (ไม่ใช้งบประมาณ)	เพื่อให้บุคลากรปฏิบัติราชการด้วยความซื่อสัตย์ สุจริต มีคุณธรรม ตามแนวทางการบริหารกิจการบ้านเมืองที่ดี	บุคลากรในเทศบาลตำบลละหานทราย	๐	๐	๐	๐	๐	ข้อตกลงระหว่างบุคลากรในองค์กรในการปฏิบัติราชการด้วยความซื่อสัตย์ สุจริต ตามแนวทางการบริหารกิจการบ้านเมืองที่ดี ยึดมั่นในประมวลจริยธรรมขององค์กร	ข้อตกลงระหว่างบุคลากรในองค์กรในการปฏิบัติราชการด้วยความซื่อสัตย์ สุจริต ตามแนวทางการบริหารกิจการบ้านเมืองที่ดี ยึดมั่นในประมวลจริยธรรมขององค์กร	สำนักปลัดเทศบาล

ที่	โครงการ	วัตถุประสงค์	เป้าหมาย (ผลผลิตของโครงการ)	งบประมาณและที่ผ่านมา					ตัวชี้วัด (KPI)	ผลลัพธ์ที่คาดว่าจะได้รับ	หน่วยงานที่รับผิดชอบ
				๒๕๖๖ (บาท)	๒๕๖๗ (บาท)	๒๕๖๘ (บาท)	๒๕๖๙ (บาท)	๒๕๗๐ (บาท)			
๒๒	มาตรการ “ให้ความร่วมมือกับหน่วยงานตรวจสอบทั้งภาครัฐและองค์กรอิสระ” (ไม่ใช้งบประมาณ)	เพื่อส่งเสริมสนับสนุนกลไกการตรวจสอบจากหน่วยงานภาครัฐและองค์กรอิสระที่มีหน้าที่ตรวจสอบเทศบาลตำบลละหานทรายให้มีประสิทธิภาพ	การตรวจสอบ ควบคุมดูแลการปฏิบัติราชการของเทศบาลตำบลละหานทรายจากหน่วยงานภาครัฐและองค์กรอิสระเป็นอย่างดีมีประสิทธิภาพ	๐	๐	๐	๐	๐	องค์กรปกครองส่วนท้องถิ่น ให้ความร่วมมือในการตรวจสอบ ควบคุม ดูแลการปฏิบัติราชการของเทศบาลตำบลละหานทราย จากหน่วยงานภาครัฐ และองค์กรอิสระ	องค์กรปกครองส่วนท้องถิ่น ให้ความร่วมมือในการตรวจสอบ ควบคุม ดูแลการปฏิบัติราชการของเทศบาลตำบลละหานทราย จากหน่วยงานภาครัฐ	สำนักปลัดเทศบาล
๒๓	มาตรการกำกับดำเนินการเกี่ยวกับเรื่องร้องเรียนกล่าวหาบุคลากรในเทศบาลตำบลละหานทราย (ไม่ใช้งบประมาณ)	เพื่อมีกระบวนการกำกับการดำเนินการเกี่ยวกับเรื่องร้องเรียนกล่าวหาอย่างเป็นระบบ โปร่งใส	มาตรการกำกับการดำเนินการเกี่ยวกับเรื่องร้องเรียนกล่าวหาบุคลากรในเทศบาลตำบลละหานทราย	๐	๐	๐	๐	๐	มีกระบวนการกำกับการดำเนินการของเจ้าหน้าที่ที่รับผิดชอบ เกี่ยวกับเรื่องร้องเรียนกล่าวหาอย่างเป็นระบบ โปร่งใส	มีกระบวนการกำกับการดำเนินการของเจ้าหน้าที่ที่รับผิดชอบ เกี่ยวกับเรื่องร้องเรียนกล่าวหาอย่างเป็นระบบ โปร่งใส	สำนักปลัดเทศบาล

ที่	โครงการ	วัตถุประสงค์	เป้าหมาย (ผลผลิตของโครงการ)	งบประมาณและที่ผ่านมา					ตัวชี้วัด (KPI)	ผลลัพธ์ที่คาดว่าจะได้รับ	หน่วยงานที่รับผิดชอบ
				๒๕๖๖ (บาท)	๒๕๖๗ (บาท)	๒๕๖๘ (บาท)	๒๕๖๙ (บาท)	๒๕๗๐ (บาท)			
๒๔	มาตรการ “ปรับปรุงและพัฒนา ศูนย์ข้อมูลข่าวสารของเทศบาล ตำบลละหานทราย” (ไม่ใช้งบประมาณ)	เพื่อเผยแพร่ข้อมูลข่าวสารอันเป็นประโยชน์แก่ประชาชนอย่างครบถ้วน ถูกต้องและเป็นปัจจุบัน	การปรับปรุงและพัฒนา ข้อมูลข่าวสารของศูนย์ ข้อมูลข่าวสารเทศบาล ตำบลละหานทรายให้มี ข้อมูลที่ครบถ้วน ถูกต้องเป็นปัจจุบัน	๐	๐	๐	๐	๐	มีการปรับปรุง และพัฒนาข้อมูล ข่าวสารของศูนย์ ข้อมูลข่าวสาร เทศบาลตำบล ละหานทรายให้มี ข้อมูลที่ครบถ้วน ถูกต้องเป็น ปัจจุบัน	มีการปรับปรุง และพัฒนาข้อมูล ข่าวสารของศูนย์ ข้อมูลข่าวสาร เทศบาลตำบล ละหานทรายให้มี ข้อมูลที่ครบถ้วน ถูกต้องเป็น ปัจจุบัน	สำนักปลัดเทศบาล
๒๕	มาตรการกำกับติดตามการ เผยแพร่ข้อมูลข่าวสารของ เทศบาลตำบลละหานทราย (ไม่ ใช้งบประมาณ)	เพื่อกำกับติดตามให้หน่วยงานที่ เกี่ยวกับการบริหารงานบุคคลจัด ให้มีการเผยแพร่ข้อมูลข่าวสารให้ เป็นไปตามกฎหมาย ระเบียบ กฎข้อบังคับที่กำหนดไว้	กำกับติดตามการเผยแพร่ ข้อมูลข่าวสารของหน่วยงาน ที่เกี่ยวข้องให้เป็นไปตาม กฎหมาย ระเบียบ กฎ ข้อบังคับที่กำหนด	๐	๐	๐	๐	๐	มีการเผยแพร่ ข้อมูลข่าวสาร บริหารงานบุคคล การบริหาร งบประมาณ การเงิน การ จัดหาพัสดุ การ จัดซื้อจัดจ้าง ต่อสาธารณชน	มีการเผยแพร่ ข้อมูลข่าวสาร บริหารงานบุคคล การบริหาร งบประมาณ การเงิน การ จัดหาพัสดุ การ จัดซื้อจัดจ้างต่อ สาธารณชน	สำนักปลัดเทศบาล

ที่	โครงการ	วัตถุประสงค์	เป้าหมาย (ผลผลิตของโครงการ)	งบประมาณและที่ผ่านมา					ตัวชี้วัด (KPI)	ผลลัพธ์ที่คาดว่าจะได้รับ	หน่วยงานที่รับผิดชอบ
				๒๕๖๖ (บาท)	๒๕๖๗ (บาท)	๒๕๖๘ (บาท)	๒๕๖๙ (บาท)	๒๕๗๐ (บาท)			
๒๖	โครงการจัดเวทีประชาคม (ไม่ใช้งบประมาณ)	เพื่อจัดให้มีกระบวนการรับฟังความคิดเห็นของประชาชนที่เกี่ยวข้องในการดำเนินกิจการตามอำนาจหน้าที่ของเทศบาลตำบลละหานทราย	จัดให้มีประชุมเวทีประชาคมในชุมชน	๐	๐	๐	๐	๐	มีการจัดเวทีประชาคมได้ รับทราบปัญหาและความต้องการที่แท้จริงของประชาชนในแต่ละชุมชนเกิดเครือข่ายภาคประชาชน	มีการจัดเวทีประชาคมได้ รับทราบปัญหาและความต้องการที่แท้จริงของประชาชนในแต่ละชุมชนเกิดเครือข่ายภาคประชาชน	สำนักปลัดเทศบาล
๒๗	มาตรการจัดการเรื่องราวร้องทุกข์/ร้องเรียนของเทศบาลตำบลละหานทราย (ไม่ใช้งบประมาณ)	เพื่อกำกับติดตามการจัดการเรื่องราวร้องทุกข์/ร้องเรียนของเทศบาลตำบลละหานทราย	กำกับติดตามการจัดการเรื่องราวร้องทุกข์/ร้องเรียนของเทศบาลตำบลละหานทรายให้สามารถตอบสนองความต้องการหรือแก้ไขปัญหาคความเดือดร้อน	๐	๐	๐	๐	๐	เรื่องราว ร้องเรียน/ร้องทุกข์ มีการแต่งตั้ง เจ้าหน้าที่/ หน่วยงานที่ รับผิดชอบรับ เรื่องร้องเรียน/ ร้องทุกข์	รับเรื่องราว ร้องเรียน/ร้องทุกข์ มีการแต่งตั้ง เจ้าหน้าที่/ หน่วยงานที่ รับผิดชอบรับ เรื่องร้องเรียน/ ร้องทุกข์	สำนักปลัดเทศบาล

ที่	โครงการ	วัตถุประสงค์	เป้าหมาย (ผลผลิตของโครงการ)	งบประมาณและที่ผ่านมา					ตัวชี้วัด (KPI)	ผลลัพธ์ที่คาดว่าจะได้รับ	หน่วยงานที่รับผิดชอบ
				๒๕๖๖ (บาท)	๒๕๖๗ (บาท)	๒๕๖๘ (บาท)	๒๕๖๙ (บาท)	๒๕๗๐ (บาท)			
๒๘	ส่งเสริมการมีส่วนร่วมของประชาชนในการบริหารกิจการของเทศบาลตำบลละหานทราย (ไม่ใช้งบประมาณ)	เพื่อส่งเสริมให้ประชาชนมีส่วนร่วมในการเสนอข้อคิดเห็นในการจัดทำแผนพัฒนาท้องถิ่นของตน	ส่งเสริมการมีส่วนร่วมของประชาชนในการบริหารกิจการของเทศบาลตำบลละหานทราย	๐	๐	๐	๐	๐	มีการจัดเวทีให้ประชาชนมีส่วนร่วมในการเสนอข้อคิดเห็นในการจัดทำแผนพัฒนาท้องถิ่น และมีช่องทางให้ประชาชนสามารถติดตามการจัดทำแผน/โครงการต่างๆ	มีการจัดเวทีให้ประชาชนมีส่วนร่วมในการเสนอข้อคิดเห็นในการจัดทำแผนพัฒนาท้องถิ่น และมีช่องทางให้ประชาชนสามารถติดตามการจัดทำแผน/โครงการ	สำนักปลัดเทศบาล
๒๙	โครงการจัดทำแผนการตรวจสอบภายในประจำปี (ไม่ใช้งบประมาณ)	เพื่อส่งเสริมให้เกิดกระบวนการกำกับดูแลที่ดี และความโปร่งใสในการปฏิบัติงาน ป้องกันการประพฤติมิชอบ	บุคลากรในเทศบาลตำบลละหานทราย	๐	๐	๐	๐	๐	มีหน่วยงานตรวจสอบภายใน/เจ้าหน้าที่ปฏิบัติงานตรวจสอบภายในที่มีความเป็นอิสระในการปฏิบัติหน้าที่	มีหน่วยงานตรวจสอบภายใน/เจ้าหน้าที่ปฏิบัติงานตรวจสอบภายในที่มีความเป็นอิสระ	สำนักปลัดเทศบาล

ที่	โครงการ	วัตถุประสงค์	เป้าหมาย (ผลผลิตของโครงการ)	งบประมาณและที่ผ่านมา					ตัวชี้วัด (KPI)	ผลลัพธ์ที่คาดว่าจะได้รับ	หน่วยงานที่รับผิดชอบ
				๒๕๖๖ (บาท)	๒๕๖๗ (บาท)	๒๕๖๘ (บาท)	๒๕๖๙ (บาท)	๒๕๗๐ (บาท)			
๓๐	กิจกรรมติดตามประเมินผลการควบคุมภายใน (ไม่ใช้งบประมาณ)	เพื่อให้การปฏิบัติงานเป็นไปอย่างมีประสิทธิภาพและประสิทธิผล ทำให้การใช้ทรัพยากรเป็นไปอย่างประหยัดและคุ้มค่า	เพื่อให้การควบคุมภายในของเทศบาลตำบลละหานทรายเป็นไปอย่างมีประสิทธิภาพและเหมาะสมกับการปฏิบัติงานในหน่วยงาน	๐	๐	๐	๐	๐	มีรายงานการประเมินผลการควบคุมภายในที่มีความเป็นอิสระในการปฏิบัติงานตามมาตรฐาน ข้อ ๖ ที่เสร็จตามกำหนดเวลา	มีรายงานการประเมินผลการควบคุมภายในที่มีความเป็นอิสระในการปฏิบัติงานตามมาตรฐาน ข้อ ๖ ที่เสร็จตามกำหนดเวลา	สำนักปลัดเทศบาล
๓๑	มาตรการส่งเสริมให้ประชาชนมีส่วนร่วม ตรวจสอบ กำกับ ดูแล การบริหารงานบุคคล (ไม่ใช้งบประมาณ)	เพื่อให้ประชาชนมีส่วนร่วม การตรวจสอบ กำกับ ดูแล การบริหารงานบุคคลให้เป็นไปด้วยความโปร่งใสและเป็นธรรม	ประชาชนมีส่วนร่วม การตรวจสอบ กำกับ ดูแล การบริหารงานบุคคล	๐	๐	๐	๐	๐	ประชาชนมีส่วนร่วมในการตรวจสอบ กำกับ ดูแล การบริหารงานบุคคล โดยให้นำผลการประเมินความพึงพอใจ	ประชาชนมีส่วนร่วมในการตรวจสอบ กำกับ ดูแล การบริหารงานบุคคล โดยให้นำผลการประเมินความพึงพอใจ	สำนักปลัดเทศบาล
๓๒	โครงการจิตอาสาพัฒนาเทศบาล (ไม่ใช้งบประมาณ)	เพื่อให้พนักงานเทศบาลประชาชน มีความรู้ความเข้าใจในบทบาทหน้าที่ของคณะกรรมการต่างๆ	พนักงานเทศบาล ประชาชน	๐	๐	๐	๐	๐	การดำเนินการจัดซื้อจัดจ้างด้วยโครงสร้างพื้นฐานมีประชาชนเข้าร่วมในการดำเนินโครงการได้น้อยกว่าร้อยละ ๘๐	การดำเนินการจัดซื้อจัดจ้างด้วยโครงสร้างพื้นฐานมีประชาชนเข้าร่วมในการดำเนินโครงการได้น้อยกว่าร้อยละ ๘๐	สำนักปลัดเทศบาล

ที่	โครงการ	วัตถุประสงค์	เป้าหมาย (ผลผลิตของโครงการ)	งบประมาณและที่ผ่านมา					ตัวชี้วัด (KPI)	ผลลัพธ์ที่คาดว่าจะได้รับ	หน่วยงานที่รับผิดชอบ
				๒๕๖๖ (บาท)	๒๕๖๗ (บาท)	๒๕๖๘ (บาท)	๒๕๖๙ (บาท)	๒๕๗๐ (บาท)			
๓๓	กิจกรรมส่งเสริมชุมชนเฝ้าระวังการทุจริต (ไม่ใช้งบประมาณ)	เพื่อส่งเสริมองค์ความรู้ในการต่อต้านการทุจริตให้ภาคประชาชนส่งเสริมการสร้างชุมชนเฝ้าระวังการทุจริต	ประชาชนในเขตเทศบาลตำบลละหานทราย	๐	๐	๐	๐	๐	มีการเผยแพร่องค์ความรู้เกี่ยวกับต่อต้านการทุจริตให้ภาคประชาชนผ่านช่องทางสื่อประชาสัมพันธ์ของเทศบาลตำบลละหานทราย	มีการเผยแพร่องค์ความรู้เกี่ยวกับต่อต้านการทุจริตให้ภาคประชาชนผ่านช่องทางสื่อประชาสัมพันธ์ของเทศบาลตำบลละหานทราย	สำนักปลัดเทศบาล
๓๔	โครงการจัดประชุมประชาคมเพื่อการจัดทำแผนพัฒนาเทศบาล	เพื่อให้ประชาชนได้มีส่วนร่วมในการจัดทำแผนพัฒนาเทศบาล	จัดประชุมประชาคมเพื่อการจัดทำแผนพัฒนาเทศบาล จำนวน ๑๗ ชุมชน ประชุมสัดส่วนประชาคมชุมชน ฯลฯ	๘,๐๐๐	๘,๐๐๐	๘,๐๐๐	๘,๐๐๐	๘,๐๐๐	แผนพัฒนาเทศบาล	การพัฒนาเทศบาลตรงตามความต้องการของประชาชน	กองยุทธศาสตร์และงบประมาณ
๓๕	โครงการฝึกอบรมเกี่ยวกับระเบียบกฎหมายด้านคลัง	เพื่อบุคลากรมีความรู้เกี่ยวกับระเบียบกฎหมายด้านการคลังเพิ่มขึ้นปฏิบัติงานรวดเร็ว ถูกต้อง	อบรมพนักงานเทศบาลและพนักงานจ้าง จำนวน ๓๐ คน	๕,๐๐๐	๕,๐๐๐	๕,๐๐๐	๕,๐๐๐	๕,๐๐๐	การฝึกอบรม	บุคลากรมีความรู้เกี่ยวกับระเบียบกฎหมายด้านการคลังและมีประสบการณ์มากขึ้น	กองคลัง
<b>รวม ๓๕ โครงการ</b>				<b>๑,๙๐๓,๐๐๐</b>	<b>๒,๐๐๓,๐๐๐</b>	<b>๒,๐๐๓,๐๐๐</b>	<b>๒,๑๐๓,๐๐๐</b>	<b>๒,๐๐๓,๐๐๐</b>			

ยุทธศาสตร์ชาติ ๒๐ ปี

แผนพัฒนาเศรษฐกิจฯ ฉบับที่ ๑๓

Sustainable Development Goals: SDGs

ยุทธศาสตร์จังหวัด

ยุทธศาสตร์การพัฒนาของ อปท. ในเขตจังหวัดบุรีรัมย์

ยุทธศาสตร์การพัฒนาของเทศบาลตำบลละหานทราย

กลยุทธ์

แผนงาน

: ด้านความมั่นคง

: หมายเหตุที่ ๑๓ ไทยมีภาครัฐที่ทันสมัย มีประสิทธิภาพ และตอบโจทย์ประชาชน

: เป้าหมายที่ ๑๖ ส่งเสริมสังคมที่สงบสุขและตบคลุมเพื่อการพัฒนาที่ยั่งยืน ให้ทุกคนเข้าถึงความยุติธรรม และสร้างสถาบันที่มีประสิทธิภาพ รับผิดชอบ และครอบคลุมในทุกระดับ

: ยุทธศาสตร์จังหวัดที่ ๔ ด้านรักษาความมั่นคงและความสงบ

: ยุทธศาสตร์ที่ ๔ ด้านรักษาความมั่นคงและความสงบ

: การบริหารจัดการบ้านเมืองที่ดี

: ประชาชนมีความปลอดภัยในชีวิตและทรัพย์สิน ตลอดจนความเป็นระเบียบเรียบร้อยขอ

: รักษาความสงบภายใน

ที่	โครงการ	วัตถุประสงค์	เป้าหมาย (ผลผลิตของโครงการ)	งบประมาณและที่ผ่านมา					ตัวชี้วัด (KPI)	ผลลัพธ์ที่คาดว่าจะได้รับ	หน่วยงานที่รับผิดชอบ
				๒๕๖๖ (บาท)	๒๕๖๗ (บาท)	๒๕๖๘ (บาท)	๒๕๖๙ (บาท)	๒๕๗๐ (บาท)			
๑	โครงการติดตั้งกล้อง CCTV ในเขตเทศบาลตำบลละหานทราย ต.ละหานทราย อ.ละหานทราย จ.บุรีรัมย์	เพื่อเพิ่มความปลอดภัยในชีวิตและทรัพย์สินและสามารถนำมาใช้เป็นหลักฐานในการนำสืบได้	จัดซื้อพร้อมติดตั้งกล้อง CCTV พร้อมอุปกรณ์ติดตั้ง	๙,๘๙๐,๖๕๘	๙,๘๙๐,๖๕๘				กล้อง CCTV	ป้องกัน ฝ่าละอองธุลีพระบาท และใช้เป็นหลักฐานในการนำสืบ	สำนัก ปลัดเทศบาล (งานป้องกันฯ)
๒	โครงการฝึกอบรม อปพร.	เพื่อฝึกอบรมและเตรียมความพร้อม อปพร.	จัดฝึกอบรม ทบทวนอปพร. จำนวน ๑ ครั้ง	๒๕๐,๐๐๐	๒๕๐,๐๐๐	๒๕๐,๐๐๐	๒๕๐,๐๐๐	๒๕๐,๐๐๐	การฝึกอบรม	อปพร. มีความรู้และสามารถช่วยเหลือ การปฏิบัติงาน ป้องกันและบรรเทาสาธารณภัย	สำนัก ปลัดเทศบาล (งานป้องกันฯ)
๓	โครงการฝึกซ้อมแผนป้องกันและระงับอัคคีภัย	เพื่อทบทวนแผนระงับอัคคีภัย	จัดฝึกอบรมร่วมกับเทศบาลและหน่วยงานราชการใกล้เคียง จำนวน ๑ ครั้ง	๕๐,๐๐๐	๕๐,๐๐๐	๕๐,๐๐๐	๕๐,๐๐๐	๕๐,๐๐๐	การฝึกซ้อมแผนป้องกันและระงับอัคคีภัย	มีความพร้อมในการระงับอัคคีภัย	สำนัก ปลัดเทศบาล (งานป้องกันฯ)
๔	โครงการบริการประชาชนเพื่อลดอุบัติเหตุทางถนนช่วงเทศกาล	เพื่ออำนวยความสะดวกผู้สัญจรใช้รถใช้ถนนในช่วงเทศกาล	จัดตั้งจุดบริการประชาชน ช่วงเทศกาลปีใหม่ และสงกรานต์	๑๒๐,๐๐๐	๑๒๐,๐๐๐	๑๒๐,๐๐๐	๑๒๐,๐๐๐	๑๒๐,๐๐๐	ประชาชนได้รับความสะดวก	ประชาชนได้รับความสะดวกและลดอุบัติเหตุในช่วงเทศกาล	สำนัก ปลัดเทศบาล (งานป้องกันฯ)

ที่	โครงการ	วัตถุประสงค์	เป้าหมาย (ผลผลิตของโครงการ)	งบประมาณและที่ผ่านมา					ตัวชี้วัด (KPI)	ผลลัพธ์ที่คาดว่าจะได้รับ	หน่วยงานที่รับผิดชอบ
				๒๕๖๖ (บาท)	๒๕๖๗ (บาท)	๒๕๖๘ (บาท)	๒๕๖๙ (บาท)	๒๕๗๐ (บาท)			
๕	โครงการฝึกซ้อมแผนป้องกันและระงับอัคคีภัย	เพื่อทบทวนแผนระงับอัคคีภัย	จัดฝึกอบรมร่วมกับเทศบาลและหน่วยงานราชการใกล้เคียง ๑ ครั้ง/ปี	๕๐,๐๐๐	๕๐,๐๐๐	๕๐,๐๐๐	๕๐,๐๐๐	๕๐,๐๐๐	การฝึกซ้อมแผนป้องกันและระงับอัคคีภัย	มีความพร้อมในการระงับอัคคีภัย	สำนักปลัดเทศบาล (งานป้องกันฯ)
๖	โครงการบริการประชาชนเพื่อลดอุบัติเหตุทางถนนช่วงเทศกาล	เพื่ออำนวยความสะดวกผู้สัญจรใช้รถ-ใช้ถนนในช่วงเทศกาล	จัดตั้งจุดบริการประชาชน ช่วงเทศกาลปีใหม่ และสงกรานต์ เป็นต้น	๑๒๐,๐๐๐	๑๒๐,๐๐๐	๑๒๐,๐๐๐	๑๒๐,๐๐๐	๑๒๐,๐๐๐	ประชาชนได้รับความสะดวกปลอดภัย	ประชาชนได้รับความสะดวกและลดอุบัติเหตุในช่วงเทศกาล	สำนักปลัดเทศบาล (งานป้องกันฯ)
๗	โครงการฝึกอบรมและสาธิตการป้องกันและบรรเทาสาธารณภัย	เพื่อให้ความรู้ในการป้องกันและบรรเทาสาธารณภัยให้แก่บุคคลภาครัฐ รัฐวิสาหกิจ นักเรียน นักศึกษาและประชาชนทั่วไปให้รู้วิธีการป้องกันและบรรเทาสาธารณภัย	จัดฝึกอบรมและสาธิตการป้องกันและบรรเทาสาธารณภัย จำนวน ๑ ครั้ง/ปี	๔๐,๐๐๐	๔๐,๐๐๐	๔๐,๐๐๐	๔๐,๐๐๐	๔๐,๐๐๐	ผู้เข้ารับการอบรมมีความรู้	ประชาชนสามารถระงับเหตุได้ถูกต้องตามหลักวิธีและทันการณ์	สำนักปลัดเทศบาล (งานป้องกันฯ)
๘	โครงการฝึกอบรมอาสาสมัครป้องกันภัยฝ่ายพลเรือน	เพื่อฝึกอบรมและเตรียมความพร้อมของอาสาสมัครป้องกันภัยฝ่ายพลเรือน	จัดฝึกอบรมอาสาสมัครป้องกันภัยฝ่ายพลเรือน(หลักสูตรจัดตั้ง) จำนวน ๑ รุ่น	๑๒๐,๐๐๐	๑๒๐,๐๐๐	๑๒๐,๐๐๐	๑๒๐,๐๐๐	๑๒๐,๐๐๐	จำนวนผู้เข้าอบรม	อปพร.มีความรู้และสามารถช่วยเหลือการปฏิบัติงานป้องกันและบรรเทาสาธารณภัยได้	สำนักปลัดเทศบาล (งานป้องกันฯ)

ที่	โครงการ	วัตถุประสงค์	เป้าหมาย (ผลผลิตของโครงการ)	งบประมาณและที่ผ่านมา					ตัวชี้วัด (KPI)	ผลลัพธ์ที่คาดว่าจะได้รับ	หน่วยงานที่รับผิดชอบ
				๒๕๖๖ (บาท)	๒๕๖๗ (บาท)	๒๕๖๘ (บาท)	๒๕๖๙ (บาท)	๒๕๗๐ (บาท)			
๙	โครงการฝึกอบรมและสาธิตการป้องกันและบรรเทาสาธารณภัย	เพื่อเผยแพร่ความรู้ในการป้องกันและบรรเทาสาธารณภัยให้แก่บุคคลภาครัฐ รัฐวิสาหกิจ และประชาชนทั่วไปให้ตระหนักถึงภัยอันตราย ความสูญเสียของชีวิตและทรัพย์สินเนื่องจากอัคคีภัยและรู้วิธีป้องกันความเสียหายที่เกิดจากอัคคีภัย	จัดฝึกอบรมและสาธิตการป้องกันและบรรเทาสาธารณภัย จำนวน ๑ ครั้ง	๔๐,๐๐๐	๔๐,๐๐๐	๔๐,๐๐๐	๔๐,๐๐๐	๔๐,๐๐๐	ฝึกอบรม	ประชาชนสามารถระงับเหตุอัคคีภัยได้ทันการณ์	สำนักปลัดเทศบาล (งานป้องกันฯ)
๑๐	โครงการฝึกอบรมจิตอาสาภัยพิบัติ	เพื่อฝึกอบรมและเตรียมความพร้อมของจิตอาสาภัยพิบัติ	จัดฝึกอบรมทบทวนของจิตอาสาภัยพิบัติ จำนวน ๑ ครั้ง	๑๕๐,๐๐๐	๑๕๐,๐๐๐	๑๕๐,๐๐๐	๑๕๐,๐๐๐	๑๕๐,๐๐๐	ฝึกอบรม	ประชาชนสามารถช่วยเหลือเจ้าหน้าที่ในการปฏิบัติงานและระงับเหตุได้	สำนักปลัดเทศบาล (งานป้องกันฯ)
<b>รวม ๑๐ โครงการ</b>				<b>๑๐,๘๓๐,๖๕๘</b>	<b>๑๐,๘๓๐,๖๕๘</b>	<b>๙๔๐,๐๐๐</b>	<b>๙๔๐,๐๐๐</b>	<b>๙๔๐,๐๐๐</b>			